

PREFEITURA MUNICIPAL DE PENALVA/MA
COMISSÃO PERMANENTE DE LICITAÇÃO - CPL
PREGÃO ELETRÔNICO Nº 31/2022(SRP)
EDITAL

AVISO IMPORTANTE:

Conforme Acórdão TCU n. 754/2015 – Plenário, a Administração Pública está obrigada a autuar processo administrativo para apuração de falta e aplicação de sanções contra todas as empresas que pratiquem os atos tipificados no art. 7º. Da Lei 10.520/2002.

Art. 7º Quem, convocado dentro do prazo de validade da sua proposta, não celebrar o contrato, deixar de entregar ou apresentar documentação falsa exigida para o certame, ensejar o retardamento da execução de seu objeto, não mantiver a proposta, falhar ou fraudar na execução do contrato, comportar-se de modo inidôneo ou cometer fraude fiscal, ficará impedido de licitar e contratar com a União, Estados, Distrito Federal ou Municípios e, será descredenciado no SICAF, ou nos sistemas de cadastramento de fornecedores a que se refere o inciso XIV do art. 4º desta Lei, pelo prazo de até 5 (cinco) anos, sem prejuízo das multas previstas em edital e no contrato e das demais cominações legais.

Recomendamos que os interessados em participar do certame leiam atentamente todas as exigências habilitatórias contidas no Edital e seus anexos, verificando se dispõe dos documentos exigidos.

E, ainda, que sejam observadas todas as características do objeto licitado para, assim, evitar propostas com valores inexequíveis, pois não será aceito pedido de desistência após o início da sessão do pregão.

PREFEITURA MUNICIPAL DE PENALVA/MA
COMISSÃO PERMANENTE DE LICITAÇÃO - CPL
PREGÃO ELETRÔNICO Nº 31/2022(SRP)
EDITAL

EDITAL PREGÃO ELETRÔNICO – SISTEMA DE REGISTRO DE PREÇOS
(LICITAÇÃO DE AMPLA PARTICIPAÇÃO)
(PROCESSO ADMINISTRATIVO Nº 006/2022-SINFROURB)

O MUNICÍPIO DE PENALVA/MA, TORNA PÚBLICO, PARA CONHECIMENTO DOS INTERESSADOS, QUE A PREFEITURA MUNICIPAL, REALIZARÁ LICITAÇÃO, PARA REGISTRO DE PREÇOS NA MODALIDADE PREGÃO, NA FORMA ELETRÔNICA, COM CRITÉRIO DE JULGAMENTO **MENOR PREÇO POR LOTE (PREÇO GLOBAL)**, NOS TERMOS DA LEI Nº 10.520, DE 17 DE JULHO DE 2002, DO DECRETO Nº 10.024, DE 20 DE SETEMBRO DE 2019, DO DECRETO MUNICIPAL Nº 05/20217, DE 02 JANEIRO DE 2017, SUBSIDIARIAMENTE, A LEI Nº 8.666, DE 21 DE JUNHO DE 1993, E AS EXIGÊNCIAS ESTABELECIDAS NESTE EDITAL, LEI COMPLEMENTAR Nº 123/06 E 147/2014, SUBSIDIARIAMENTE, PELA LEI Nº 8.666/93 E DEMAIS LEGISLAÇÃO, SOB AS CONDIÇÕES ESTABELECIDAS NESTE ATO CONVOCATÓRIO E ANEXOS.

Os trabalhos serão conduzidos por servidor designado, denominado Pregoeiro, **designado pela Portaria nº 312/2021, de 22 de dezembro de 2021**, mediante a inserção e monitoramento de dados gerados ou transferidos diretamente para a página eletrônica www.portaldecompraspublicas.com.br. O servidor terá, dentre outras, as seguintes atribuições: coordenar o processo licitatório; receber, examinar e decidir as impugnações e consultas ao edital, apoiado pela sua equipe responsável pela sua elaboração; conduzir a sessão pública na internet; verificar a conformidade da proposta com os requisitos estabelecidos neste edital; dirigir a etapa de lances; verificar e julgar as condições de habilitação; receber, examinar e decidir os recursos, encaminhando à autoridade competente quando mantiver sua decisão; indicar o vencedor do certame; conduzir os trabalhos da equipe de apoio; e encaminhar o processo devidamente instruído a autoridade responsável pela adjudicação e propor a homologação.

| | |
|---|--|
| ÓRGÃO INTERESSADO: | SECRETARIA MUNICIPAL DE INFRAESTRUTURA, OBRAS E URBANISMO - SINFROURB |
| DATA E HORA DE INICIO DAS PROPOSTAS: | 08H:00M DO DIA 27/05/2022 (HORÁRIO DE BRASÍLIA) |
| DATA E HORA LIMITE PARA IMPUGNAÇÃO: | 23H:59M DO DIA 03/06/2022 (HORÁRIO DE BRASÍLIA) |
| DATA E HORA FINAL DAS PROPOSTAS: | 08H:59M DO DIA 08/06/2022 (HORÁRIO DE BRASÍLIA) |
| DATA DE ABERTURA DAS PROPOSTAS SESSÃO PÚBLICA: | 09H:00M DO DIA 08/06/2022 (HORÁRIO DE BRASÍLIA) |
| LOCAL: | www.portaldecompraspublicas.com.br |
| MODO DE DISPUTA | ABERTO |

1. DO OBJETO.

1.1. O objeto da presente licitação é a escolha da proposta mais vantajosa para **contratação de pessoa jurídica para implantação de sistema de videomonitoramento urbano com fornecimento de equipamentos, peças, componentes e mão-de-obra pelo Sistema de Registro de Preços (SRP) para o Município de Penalva/MA**, conforme condições, quantidades e exigências estabelecidas neste Edital e seus anexos.

PREFEITURA MUNICIPAL DE PENALVA/MA
COMISSÃO PERMANENTE DE LICITAÇÃO - CPL
PREGÃO ELETRÔNICO Nº 31/2022(SRP)
EDITAL

1.2. **O critério de julgamento adotado será o MENOR PREÇO DO LOTE (PREÇO GLOBAL)**, observadas as exigências contidas neste Edital e seus Anexos quanto às especificações do objeto.

2. DO REGISTRO DE PREÇOS.

2.1. As regras referentes aos órgãos gerenciador e participante, bem como a eventuais adesões são as que constam da minuta de Ata de Registro de Preços.

3. DO CREDENCIAMENTO.

3.1. O Credenciamento é o nível básico do Registro Cadastral no **PORTAL DE COMPRAS PUBLICAS** que permite a participação dos interessados na modalidade LICITATÓRIA PREGÃO, em sua FORMA ELETRÔNICA.

3.2. O cadastro deverá ser feito no Portal de Compras Públicas, no sítio www.portaldecompraspublicas.com.br;

3.3. O credenciamento junto ao provedor do sistema implica a responsabilidade do licitante ou de seu representante legal e a presunção de sua capacidade técnica para realização das transações inerentes a este Pregão.

3.4. O licitante responsabiliza-se exclusiva e formalmente pelas transações efetuadas em seu nome, assume como firmes e verdadeiras suas propostas e seus lances, inclusive os atos praticados diretamente ou por seu representante, excluída a responsabilidade do provedor do sistema ou do órgão ou entidade promotora da licitação por eventuais danos decorrentes de uso indevido das credenciais de acesso, ainda que por terceiros.

3.5. É de responsabilidade do cadastrado conferir a exatidão dos seus dados cadastrais no **PORTAL DE COMPRAS PUBLICAS** e mantê-los atualizados junto aos órgãos responsáveis pela informação, devendo proceder, imediatamente, à correção ou à alteração dos registros tão logo identifique incorreção ou aqueles se tornem desatualizados.

3.5.1. A não observância do disposto no subitem anterior poderá ensejar desclassificação no momento da habilitação

4. DA PARTICIPAÇÃO NO PREGÃO.

4.1. Poderão participar deste Pregão interessados cujo ramo de atividade seja compatível com o objeto desta licitação, e que estejam com Credenciamento regular no **PORTAL DE COMPRAS PUBLICAS**.

4.2. Será concedido tratamento favorecido para as microempresas e empresas de pequeno porte nos limites previstos da Lei Complementar nº 123, de 2006.

4.3. Não poderão participar desta licitação os interessados:

PREFEITURA MUNICIPAL DE PENALVA/MA
COMISSÃO PERMANENTE DE LICITAÇÃO - CPL
PREGÃO ELETRÔNICO Nº 31/2022(SRP)
EDITAL

- 4.3.1.** Consórcio de empresa, qualquer que seja sua forma de constituição;
 - 4.3.2.** Cooperativa de mão de obra, conforme disposto no art. 5 da Lei nº 12.690, de 19 de julho de 2012;
 - 4.3.3.** Empresário suspenso de participar de licitação e impedido de contratar com o TCU, durante o prazo da sanção aplicada;
 - 4.3.4.** Empresário declarado inidôneo para licitar ou contratar com a Administração Pública, enquanto perdurarem os motivos determinantes da punição ou até que seja promovida sua reabilitação;
 - 4.3.5.** Empresário impedido de licitar e contratar com a União, durante o prazo da sanção aplicada;
 - 4.3.6.** Empresário proibido de contratar com o Poder Público, em razão do disposto no art.72, § 8º, V, da Lei nº 9.605/98;
 - 4.3.7.** Empresário proibido de contratar com o Poder Público, nos termos do art. 12 da Lei nº 8.429/92;
 - 4.3.8.** Quaisquer interessados enquadrados nas vedações previstas no art. 9º da Lei nº 8.666/93;
 - 4.3.9.** Entende-se por "participação indireta" a que alude o art. 9º da Lei nº 8.666/93 a participação no certame de empresa em que uma das pessoas listadas no mencionado dispositivo legal figure como sócia, pouco importando o seu conhecimento técnico acerca do objeto da licitação ou mesmo a atuação no processo licitatório;
 - 4.3.10.** Sociedade estrangeira não autorizada a funcionar no País;
 - 4.3.11.** Empresário cujo estatuto ou contrato social não seja pertinente e compatível com o objeto deste Pregão;
 - 4.3.12.** Empresário que se encontre em processo de dissolução, falência, fusão, cisão ou incorporação;
 - 4.3.13.** Sociedades integrantes de um mesmo grupo econômico, assim entendidas aquelas que tenham diretores, sócios ou representantes legais comuns, ou que utilizem recursos materiais, tecnológicos ou humanos em comum, exceto se demonstrado que não agem representando interesse econômico comum. Proibidos de participar de licitações e celebrar contratos administrativos, na forma da legislação vigente;
 - 4.3.14.** Organizações da Sociedade Civil de Interesse Público - OSCIP, atuando nessa condição (Acórdão nº 746/2014-TCU-Plenário).
- 4.4.** Como condição para participação no pregão, a licitante assinalará “sim” ou “não” em campo próprio do sistema eletrônico, relativo às seguintes declarações:

PREFEITURA MUNICIPAL DE PENALVA/MA
COMISSÃO PERMANENTE DE LICITAÇÃO - CPL
PREGÃO ELETRÔNICO Nº 31/2022(SRP)
EDITAL

4.4.1. Que cumpre os requisitos estabelecidos no artigo 3º da Lei Complementar nº 123, de 2006, estando apta a usufruir do tratamento favorecido estabelecido em seus arts. 42 a 49;

4.4.1.1. Nos itens exclusivos para participação de microempresas e empresas de pequeno porte, a assinalação do campo “não” impedirá o prosseguimento no certame;

4.4.1.2. Nos itens em que a participação não for exclusiva para microempresas e empresas de pequeno porte, a assinalação do campo “não” apenas produzirá o efeito de o licitante não ter direito ao tratamento favorecido previsto na Lei Complementar nº 123, de 2006, mesmo que microempresa, empresa de pequeno porte.

4.4.2. Que está ciente e concorda com as condições contidas no Edital e seus anexos;

4.4.3. Que cumpre os requisitos para a habilitação definidos no Edital e que a proposta apresentada está em conformidade com as exigências editalícias;

4.4.4. Que inexistem fatos impeditivos para sua habilitação no certame, ciente da obrigatoriedade de declarar ocorrências posteriores;

4.4.5. Que não emprega menor de 18 anos em trabalho noturno, perigoso ou insalubre e não emprega menor de 16 anos, salvo menor, a partir de 14 anos, na condição de aprendiz, nos termos do artigo 7º, XXXIII, da Constituição;

4.4.6. Que a proposta foi elaborada de forma independente, nos termos da Instrução Normativa SLTI/MP nº 2, de 16 de setembro de 2009.

4.4.7. Que não possui, em sua cadeia produtiva, empregados executando trabalho degradante ou forçado, observando o disposto nos incisos III e IV do art. 1º e no inciso III do art. 5º da Constituição Federal;

4.5. A declaração falsa relativa ao cumprimento de qualquer condição sujeitará o licitante às sanções previstas em lei e neste Edital.

4.6. Considerando tratar-se de contratação de serviços mediante cessão de mão de obra, conforme previsto no art. 31 da Lei nº 8.212, de 24/07/1991 e alterações e nos artigos 112, 115, 117 e 118, da Instrução Normativa - RFB nº 971, de 13/11/2009 e alterações, licitante Microempresa - ME ou Empresa de Pequeno Porte - EPP optante pelo Simples Nacional, que, porventura venha a ser contratada, não poderá se beneficiar da condição de optante e estará sujeita à retenção na fonte de tributos e contribuições sociais, na forma da legislação em vigor, em decorrência da sua exclusão obrigatória do Simples Nacional a contar do mês seguinte ao da contratação em consequência do que dispõem o arts. 17, inciso XII, 30, inciso II e 31, inciso II, da Lei Complementar nº 123, de 14 de dezembro de 2006 e alterações. 5.1.

PREFEITURA MUNICIPAL DE PENALVA/MA
COMISSÃO PERMANENTE DE LICITAÇÃO - CPL
PREGÃO ELETRÔNICO Nº 31/2022(SRP)
EDITAL

- 4.6.1.** A licitante optante pelo Simples Nacional, que, porventura venha a ser contratada, após a assinatura do contrato, no prazo de 90 (noventa) dias, deverá apresentar cópia dos ofícios, com comprovantes de entrega e recebimento, comunicando a assinatura do contrato de prestação de serviços mediante cessão de mão de obra (situação que gera vedação à opção por tal regime tributário) às respectivas Secretarias Federal, Estadual, Distrital e/ou Municipal, no prazo previsto no inciso II do § 1º do artigo 30 da Lei Complementar nº 123, de 14 de dezembro de 2006 e alterações.
- 4.6.2.** Caso a licitante optante pelo Simples Nacional não efetue a comunicação no prazo assinalado acima, o próprio Tribunal de Contas da União - TCU, em obediência ao princípio da probidade administrativa, efetuará a comunicação à Secretaria da Receita Federal do Brasil - RFB, para que esta efetue a exclusão de ofício, conforme disposto no inciso I do artigo 29 da Lei Complementar nº 123, de 14 de dezembro de 2006 e alterações.
- 4.6.3.** A vedação de realizar cessão ou locação de mão de obra não se aplica às atividades de que trata o art. 18, § 5º-C, da Lei Complementar nº 123, de 14 de dezembro de 2006 e alterações, conforme dispõe o art. 18, § 5º-H, da mesma Lei Complementar, desde que não exercidas cumulativamente com atividades vedadas.

5. DA APRESENTAÇÃO DA PROPOSTA E DOS DOCUMENTOS DE HABILITAÇÃO.

- 5.1.** Os licitantes encaminharão, exclusivamente por meio do sistema eletrônico, concomitantemente com os documentos de habilitação exigidos no edital, proposta com a descrição do objeto ofertado e o preço, até a data e o horário estabelecidos para abertura da sessão pública, quando, então, encerrar-se-á automaticamente a etapa de envio dessa documentação.
- 5.2.** O envio da proposta, acompanhada dos documentos de habilitação exigidos neste Edital, ocorrerá por meio de chave de acesso e senha.
- 5.3.** As Microempresas e Empresas de Pequeno Porte deverão encaminhar a documentação de habilitação, ainda que haja alguma restrição de regularidade fiscal e trabalhista, nos termos do art. 43, § 1º da LC nº 123, de 2006.
- 5.4.** Incumbirá ao licitante acompanhar as operações no sistema eletrônico durante a sessão pública do Pregão, ficando responsável pelo ônus decorrente da perda de negócios, diante da inobservância de quaisquer mensagens emitidas pelo sistema ou de sua desconexão.
- 5.5.** Até a abertura da sessão pública, os licitantes poderão retirar ou substituir a proposta e os documentos de habilitação anteriormente inseridos no sistema;
- 5.6.** Não será estabelecida, nessa etapa do certame, ordem de classificação entre as propostas apresentadas, o que somente ocorrerá após a realização dos procedimentos de negociação e julgamento da proposta.

PREFEITURA MUNICIPAL DE PENALVA/MA
COMISSÃO PERMANENTE DE LICITAÇÃO - CPL
PREGÃO ELETRÔNICO Nº 31/2022(SRP)
EDITAL

5.7. Os documentos que compõem a proposta e a habilitação do licitante melhor classificado somente serão disponibilizados para avaliação do pregoeiro e para acesso público após o encerramento do envio de lances.

6. DO PREENCHIMENTO DA PROPOSTA.

6.1. O licitante deverá enviar sua proposta mediante o preenchimento, no sistema eletrônico, dos seguintes campos:

6.1.1. VALOR UNITÁRIO E TOTAL DO LOTE EM MOEDA CORRENTE NACIONAL;

6.1.2. Descrição detalhada do objeto, contendo as informações similares à especificação do Termo de Referência: indicando, no que for aplicável, o modelo, prazo de validade ou de garantia, número do registro ou inscrição do bem no órgão competente, quando for o caso;

6.2. Todas as especificações do objeto contidas na proposta vinculam a Contratada.

6.3. Nos valores propostos estarão inclusos todos os custos operacionais, encargos previdenciários, trabalhistas, tributários, comerciais e quaisquer outros que incidam direta ou indiretamente no fornecimento dos bens ou serviços.

6.4. Os preços ofertados, tanto na proposta inicial, quanto na etapa de lances, serão de exclusiva responsabilidade do licitante, não lhe assistindo o direito de pleitear qualquer alteração, sob alegação de erro, omissão ou qualquer outro pretexto.

6.5. O prazo de validade da proposta não será inferior a **90 (NOVENTA) DIAS**, a contar da data de sua apresentação.

6.6. Os licitantes devem respeitar os preços máximos estabelecidos nas normas de regência de contratações públicas, quando participarem de licitações públicas;

7. DA ABERTURA DA SESSÃO, CLASSIFICAÇÃO DAS PROPOSTAS E FORMULAÇÃO DE LANCES.

7.1. A abertura da presente licitação dar-se-á em sessão pública, por meio de sistema eletrônico, na data, horário e local indicados neste Edital.

7.2. O Pregoeiro verificará as propostas apresentadas, desclassificando desde logo aquelas que não estejam em conformidade com os requisitos estabelecidos neste Edital, contenham vícios insanáveis ou não apresentem as especificações técnicas exigidas no Termo de Referência.

7.2.1. Também será desclassificada a proposta que identifique o licitante.

7.2.2. A desclassificação será sempre fundamentada e registrada no sistema, com acompanhamento em tempo real por todos os participantes.

PREFEITURA MUNICIPAL DE PENALVA/MA
COMISSÃO PERMANENTE DE LICITAÇÃO - CPL
PREGÃO ELETRÔNICO Nº 31/2022(SRP)
EDITAL

7.2.3. A não desclassificação da proposta não impede o seu julgamento definitivo em sentido contrário, levado a efeito na fase de aceitação.

7.3. O sistema ordenará automaticamente as propostas classificadas, sendo que somente estas participarão da fase de lances.

7.4. O sistema disponibilizará campo próprio para troca de mensagens entre o Pregoeiro e os licitantes.

7.5. Iniciada a etapa competitiva, os licitantes deverão encaminhar lances exclusivamente por meio do sistema eletrônico, sendo imediatamente informados do seu recebimento e do valor consignado no registro.

7.5.1. O lance deverá ser ofertado de acordo com o tipo de licitação indicada no preâmbulo deste edital.

7.6. Os licitantes poderão oferecer lances sucessivos, observando o horário fixado para abertura da sessão e as regras estabelecidas no Edital.

7.7. O licitante somente poderá oferecer lance **de valor inferior ou percentual** de desconto superior ao último por ele ofertado e registrado pelo sistema.

7.8. O intervalo mínimo de diferença de valores ou percentuais entre os lances, que incidirá tanto em relação aos lances intermediários quanto em relação à proposta que cobrir a melhor oferta deverá ser de **R\$ 100,00 (cem reais)**.

7.9. O intervalo entre os lances enviados pelo mesmo licitante não poderá ser inferior a vinte (20) segundos e o intervalo entre lances não poderá ser inferior a três (3) segundos, sob pena de serem automaticamente descartados pelo sistema os respectivos lances.

7.10. Será adotado para o envio de lances no **pregão eletrônico o modo de disputa "ABERTO"**, em que os licitantes apresentarão lances públicos e sucessivos, com prorrogações.

7.11. A etapa de lances da sessão pública terá duração de dez minutos e, após isso, será prorrogada automaticamente pelo sistema quando houver lance ofertado nos últimos dois minutos do período de duração da sessão pública.

7.12. A prorrogação automática da etapa de lances, de que trata o item anterior, será de dois minutos e ocorrerá sucessivamente sempre que houver lances enviados nesse período de prorrogação, inclusive no caso de lances intermediários.

7.13. Não havendo novos lances na forma estabelecida nos itens anteriores, a sessão pública encerrar-se-á automaticamente.

PREFEITURA MUNICIPAL DE PENALVA/MA
COMISSÃO PERMANENTE DE LICITAÇÃO - CPL
PREGÃO ELETRÔNICO Nº 31/2022(SRP)
EDITAL

7.14. Encerrada a fase competitiva sem que haja a prorrogação automática pelo sistema, poderá o pregoeiro, assessorado pela equipe de apoio, justificadamente, admitir o reinício da sessão pública de lances, em prol da consecução do melhor preço.

7.15. Em caso de falha no sistema, os lances em desacordo com os subitens anteriores deverão ser desconsiderados pelo pregoeiro.

7.16. Não serão aceitos dois ou mais lances de mesmo valor, prevalecendo aquele que for recebido e registrado primeiro.

7.17. Durante o transcurso da sessão pública, os licitantes serão informados, em tempo real, do valor do menor lance registrado, vedada a identificação do licitante.

7.18. No caso de desconexão com o Pregoeiro, no decorrer da etapa competitiva do Pregão, o sistema eletrônico poderá permanecer acessível aos licitantes para a recepção dos lances.

7.19. Quando a desconexão do sistema eletrônico para o pregoeiro persistir por tempo superior a dez minutos, a sessão pública será suspensa e terá reinício somente após comunicação expressa do Pregoeiro aos participantes do certame, publicada no Portal de Compras Públicas, <http://www.portaldecompraspublicas.com.br>, quando serão divulgadas data e hora para a sua reabertura. E será reiniciada somente após decorridas vinte e quatro horas da comunicação do fato pelo Pregoeiro aos participantes, no sítio eletrônico utilizado para divulgação.

7.20. Caso o licitante não apresente lances, concorrerá com o valor de sua proposta.

7.21. Em relação a itens não exclusivos para participação de microempresas e empresas de pequeno porte, uma vez encerrada a etapa de lances, será efetivada a verificação automática, junto à Receita Federal, do porte da entidade empresarial. O sistema identificará em coluna própria as microempresas e empresas de pequeno porte participantes, procedendo à comparação com os valores da primeira colocada, se esta for empresa de maior porte, assim como das demais classificadas, para o fim de aplicar-se o disposto nos arts. 44 e 45 da LC nº 123, de 2006, regulamentada pelo Decreto nº 8.538, de 2015.

7.22. Nessas condições, as propostas de microempresas e empresas de pequeno porte que se encontrarem na faixa de até 5% (cinco por cento) acima da melhor proposta ou melhor lance serão consideradas empatadas com a primeira colocada.

7.23. A melhor classificada nos termos do item anterior terá o direito de encaminhar uma última oferta para desempate, obrigatoriamente em valor inferior ao da primeira colocada, no prazo de 05 (cinco) minutos controlados pelo sistema, contados após a comunicação automática para tanto.

7.24. Caso a microempresa ou a empresa de pequeno porte melhor classificada desista ou não se manifeste no prazo estabelecido, serão convocadas as demais licitantes microempresa e empresa de pequeno porte que

PREFEITURA MUNICIPAL DE PENALVA/MA
COMISSÃO PERMANENTE DE LICITAÇÃO - CPL
PREGÃO ELETRÔNICO Nº 31/2022(SRP)
EDITAL

se encontrem naquele intervalo de 5% (cinco por cento), na ordem de classificação, para o exercício do mesmo direito, no prazo estabelecido no subitem anterior.

7.25. No caso de equivalência dos valores apresentados pelas microempresas e empresas de pequeno porte que se encontrem nos intervalos estabelecidos nos subitens anteriores, será realizado sorteio entre elas para que se identifique aquela que primeiro poderá apresentar melhor oferta.

7.26. Quando houver propostas beneficiadas com as margens de preferência em relação ao produto estrangeiro, o critério de desempate será aplicado exclusivamente entre as propostas que fizerem jus às margens de preferência, conforme regulamento.

7.27. A ordem de apresentação pelos licitantes é utilizada como um dos critérios de classificação, de maneira que só poderá haver empate entre propostas iguais (não seguidas de lances), ou entre lances finais da fase fechada do modo de disputa aberto e fechado.

7.28. Havendo eventual empate entre propostas ou lances, o critério de desempate será aquele previsto no Art. 3º, § 2º, da LEI Nº 8.666, de 1993, assegurando-se a preferência, sucessivamente, aos bens e serviços:

7.28.1. Produzidos no país;

7.28.2. Produzidos por empresas brasileiras;

7.28.3. Produzidos por empresas que invistam em pesquisa e no desenvolvimento de tecnologia no País;

7.28.4. Produzidos por empresas que comprovem cumprimento de reserva de cargos prevista em lei para pessoa com deficiência ou para reabilitado da Previdência Social e que atendam às regras de acessibilidade previstas na legislação.

7.29. Persistindo o empate, a proposta vencedora será sorteada pelo sistema eletrônico dentre as propostas empatadas.

7.30. Encerrada a etapa de envio de lances da sessão pública, o pregoeiro deverá encaminhar, pelo sistema eletrônico, contraproposta ao licitante que tenha apresentado o melhor preço, para que seja obtida melhor proposta, vedada a negociação em condições diferentes das previstas neste Edital.

7.30.1. A negociação será realizada por meio do sistema, podendo ser acompanhada pelos demais licitantes.

7.30.2. O pregoeiro solicitará ao licitante melhor classificado que, no prazo de **02 (DUAS) HORAS**, envie a **PROPOSTA ADEQUADA COM A PLANILHA DE FORMAÇÃO DE PREÇOS**, ao último lance ofertado após a negociação realizada, acompanhada, se for o caso, dos documentos complementares, quando necessários à confirmação daqueles exigidos neste Edital e já apresentados.

PREFEITURA MUNICIPAL DE PENALVA/MA
COMISSÃO PERMANENTE DE LICITAÇÃO - CPL
PREGÃO ELETRÔNICO Nº 31/2022(SRP)
EDITAL

7.30.3. A não apresentação da proposta adequada no prazo estabelecido, importará em sua DESCLASSIFICAÇÃO, salvo caso fortuito, aceito pelo Pregoeiro.

7.31. Após a negociação do preço, o Pregoeiro iniciará a fase de aceitação e julgamento da proposta.

8. DA ACEITABILIDADE DA PROPOSTA VENCEDORA.

8.1. Encerrada a etapa de negociação, o pregoeiro examinará a proposta classificada em primeiro lugar quanto à adequação ao objeto e à compatibilidade do preço em relação ao máximo estipulado para contratação neste Edital e em seus anexos, observado o disposto no parágrafo único do art. 7º e no § 9º do art. 26 do Decreto nº 10.024/2019.

8.2. Será desclassificada a proposta ou o lance vencedor, que apresentar preço final superior ao preço máximo fixado (Acórdão nº 1455/2018 -TCU - Plenário), ou que apresentar preço manifestamente inexequível.

8.2.1. Considera-se inexequível a proposta que apresente preços global ou unitários simbólicos, irrisórios ou de valor zero, incompatíveis com os preços dos insumos e salários de mercado, acrescidos dos respectivos encargos, ainda que o ato convocatório da licitação não tenha estabelecido limites mínimos, exceto quando se referirem a materiais e instalações de propriedade do próprio licitante, para os quais ele renuncie a parcela ou à totalidade da remuneração.

8.3. Qualquer interessado poderá requerer que se realizem diligências para aferir a exequibilidade e a legalidade das propostas, devendo apresentar as provas ou os indícios que fundamentam a suspeita;

8.4. Na hipótese de necessidade de suspensão da sessão pública para a realização de diligências, com vistas ao saneamento das propostas, a sessão pública somente poderá ser reiniciada mediante aviso prévio no sistema com, no mínimo, **24h (VINTE E QUATRO) HORAS DE ANTECEDÊNCIA**, e a ocorrência será registrada em ata;

8.5. O Pregoeiro poderá convocar o licitante para enviar documento digital complementar, por meio de funcionalidade disponível no sistema, no prazo de **02 (DUAS) HORAS**, sob pena de não aceitação da proposta.

8.5.1. O prazo estabelecido poderá ser prorrogado pelo Pregoeiro por solicitação escrita e justificada do licitante, formulada antes de findo o prazo, e formalmente aceita pelo Pregoeiro.

8.5.2. Dentre os documentos passíveis de solicitação pelo Pregoeiro, destacam-se os que contenham as características do material ofertado, tais como marca, modelo, tipo, fabricante e procedência, além de outras informações pertinentes, a exemplo de catálogos, folhetos ou propostas, encaminhados por meio eletrônico, ou, se for o caso, por outro meio e prazo indicados pelo Pregoeiro, sem prejuízo do seu ulterior envio pelo sistema eletrônico, sob pena de não aceitação da proposta-

8.5.3. Caso a compatibilidade com as especificações demandadas, sobretudo quanto a padrões de qualidade e desempenho, não possa ser aferida pelos meios previstos nos subitens acima, o Pregoeiro

PREFEITURA MUNICIPAL DE PENALVA/MA
COMISSÃO PERMANENTE DE LICITAÇÃO - CPL
PREGÃO ELETRÔNICO Nº 31/2022(SRP)
EDITAL

exigirá que o licitante classificado em primeiro lugar apresente amostra, sob pena de não aceitação da proposta, no local a ser indicado e dentro de **03 (TRÊS) DIAS ÚTEIS** contados da solicitação.

8.5.3.1. Por meio de mensagem no sistema, será divulgado o local e horário de realização do procedimento para a avaliação das amostras, cuja presença será facultada a todos os interessados, incluindo os demais licitantes.

8.5.3.2. Os resultados das avaliações serão divulgados por meio de mensagem no sistema.

8.5.3.3. No caso de não haver entrega da amostra ou ocorrer atraso na entrega, sem justificativa aceita pelo Pregoeiro, ou havendo entrega de amostra fora das especificações previstas neste Edital, a proposta do licitante será recusada.

8.5.3.4. Se a(s) amostra(s) apresentada(s) pelo primeiro classificado não for(em) aceita(s), o Pregoeiro analisará a aceitabilidade da proposta ou lance ofertado pelo segundo classificado. Seguir-se-á com a verificação da(s) amostra(s) e, assim, sucessivamente, até a verificação de uma que atenda às especificações constantes no Termo de Referência.

8.5.3.5. Os exemplares colocados à disposição da Administração serão tratados como protótipos, podendo ser manuseados e desmontados pela equipe técnica responsável pela análise, não gerando direito a ressarcimento.

8.5.3.6. Após a divulgação do resultado final da licitação, as amostras entregues deverão ser recolhidas pelos licitantes no prazo **de 10 (DEZ) dias**, após o qual poderão ser descartadas pela Administração, sem direito a ressarcimento.

8.5.3.7. Os licitantes deverão colocar à disposição da Administração todas as condições indispensáveis à realização de testes e fornecer, sem ônus, os manuais impressos em língua portuguesa, necessários ao seu perfeito manuseio, quando for o caso.

8.6. Se a proposta ou lance vencedor for desclassificado, o Pregoeiro examinará a proposta ou lance subsequente, e, assim sucessivamente, na ordem de classificação.

8.7. Havendo necessidade, o Pregoeiro suspenderá a sessão, informando no “chat” a nova data e horário para a sua continuidade.

8.8. O Pregoeiro poderá encaminhar, por meio do sistema eletrônico, contraproposta ao licitante que apresentou o lance mais vantajoso, com o fim de negociar a obtenção de melhor preço, vedada a negociação em condições diversas das previstas neste Edital.

8.8.1. Também nas hipóteses em que o Pregoeiro não aceitar a proposta e passar à subsequente, poderá negociar com o licitante para que seja obtido preço melhor.

PREFEITURA MUNICIPAL DE PENALVA/MA
COMISSÃO PERMANENTE DE LICITAÇÃO - CPL
PREGÃO ELETRÔNICO Nº 31/2022(SRP)
EDITAL

8.8.2. A negociação será realizada por meio do sistema, podendo ser acompanhada pelos demais licitantes.

8.9. Nos itens não exclusivos para a participação de microempresas e empresas de pequeno porte, sempre que a proposta não for aceita, e antes de o Pregoeiro passar à subsequente, haverá nova verificação, pelo sistema, da eventual ocorrência do empate ficto, previsto nos artigos 44 e 45 da LC nº 123, de 2006, seguindo-se a disciplina antes estabelecida, se for o caso.

8.10. Encerrada a análise quanto à aceitação da proposta, o pregoeiro verificará a habilitação do licitante, observado o disposto neste Edital.

9. DA HABILITAÇÃO.

9.1. Como condição prévia ao exame da documentação de habilitação do licitante detentor da proposta classificada em primeiro lugar, o pregoeiro verificará o eventual descumprimento das condições de participação, especialmente quanto à existência de sanção que impeça a participação no certame ou a futura contratação, mediante a consulta aos documentos inseridos no portal de compras públicas, e ainda nos seguintes cadastros:

9.1.1. Possuir Cadastro do Portal de Compras Públicas;

9.1.2. Cadastro Nacional de Empresas Inidôneas e Suspensas – CEIS e o e o Cadastro Nacional de Empresas Punidas – CNEP (www.portaldatransparencia.gov.br/);

9.1.3. Cadastro Nacional de Condenações Cíveis por Atos de Improbidade Administrativa, mantido pelo Conselho Nacional de Justiça (www.cnj.jus.br/improbidade_adm/consultar_requerido.php).

9.1.4. Lista de Inidôneos, mantida pelo Tribunal de Contas da União – TCU <https://contas.tcu.gov.br/ords/f?p=1660:3:0>

9.1.5. A consulta aos cadastros será realizada em nome da empresa licitante e também de seu sócio majoritário, por força do artigo 12 da Lei nº 8.429, de 1992, que prevê, dentre as sanções impostas ao responsável pela prática de ato de improbidade administrativa, a proibição de contratar com o Poder Público, inclusive por intermédio de pessoa jurídica da qual seja sócio majoritário.

9.1.5.1. Caso conste na Consulta de Situação do Fornecedor a existência de Ocorrências Impeditivas Indiretas, o gestor diligenciará para verificar se houve fraude por parte das empresas apontadas no Relatório de Ocorrências Impeditivas Indiretas.

9.1.5.2. A tentativa de burla será verificada por meio dos vínculos societários, linhas de fornecimento similares, dentre outros.

9.1.5.3. O licitante será convocado para manifestação previamente à sua desclassificação.

PREFEITURA MUNICIPAL DE PENALVA/MA
COMISSÃO PERMANENTE DE LICITAÇÃO - CPL
PREGÃO ELETRÔNICO Nº 31/2022(SRP)
EDITAL

9.1.6. Constatada a existência de sanção, o Pregoeiro reputará o licitante inabilitado, por falta de condição de participação.

9.1.7. No caso de inabilitação, haverá nova verificação, pelo sistema, da eventual ocorrência do empate ficto, previsto nos arts. 44 e 45 da Lei Complementar nº 123, de 2006, seguindo-se a disciplina antes estabelecida para aceitação da proposta subsequente.

9.2. Caso atendidas as condições de participação, a habilitação dos licitantes será verificada por meio do **PORTAL DE COMPRAS PUBLICAS**, em relação à habilitação jurídica, à regularidade fiscal e trabalhista, à qualificação econômica financeira e habilitação técnica.

9.2.1. É dever do licitante atualizar previamente as comprovações constantes do **PORTAL DE COMPRAS PUBLICAS**, para que estejam vigentes na data da abertura da sessão pública, ou encaminhar, em conjunto com a apresentação da proposta, a respectiva documentação atualizada.

9.2.2. O descumprimento do subitem acima implicará a inabilitação do licitante, exceto se a consulta aos sítios eletrônicos oficiais emissores de certidões feita pelo Pregoeiro lograr êxito em encontrar a(s) certidão(ões) válida(s), conforme art. 43, §3º, do Decreto 10.024, de 2019.

9.3. Havendo a necessidade de envio de documentos de habilitação complementares, necessários à confirmação daqueles exigidos neste Edital e já apresentados, o licitante será convocado a encaminhá-los, em formato digital, via sistema, no prazo de **02 (DUAS) HORAS**, sob pena de inabilitação.

9.4. Somente haverá a necessidade de comprovação do preenchimento de requisitos mediante apresentação dos documentos originais não-digitais quando houver dúvida em relação à integridade do documento digital.

9.5. Não serão aceitos documentos de habilitação com indicação de CNPJ/CPF diferentes, salvo aqueles legalmente permitidos.

9.6. Se o licitante for a matriz, todos os documentos deverão estar em nome da matriz, e se o licitante for a filial, todos os documentos deverão estar em nome da filial, exceto aqueles documentos que, pela própria natureza, comprovadamente, forem emitidos somente em nome da matriz.

9.6.1. Serão aceitos registros de CNPJ de licitante matriz e filial com diferenças de números de documentos pertinentes ao CND e ao CRF/FGTS, quando for comprovada a centralização do recolhimento dessas contribuições.

9.7. Ressalvado o disposto no item 5, os licitantes deverão encaminhar, nos termos deste Edital, a documentação relacionada nos itens a seguir, para fins de habilitação:

9.8. HABILITAÇÃO JURÍDICA:

PREFEITURA MUNICIPAL DE PENALVA/MA
COMISSÃO PERMANENTE DE LICITAÇÃO - CPL
PREGÃO ELETRÔNICO Nº 31/2022(SRP)
EDITAL

9.8.1. No caso de empresário individual: inscrição no Registro Público de Empresas Mercantis, a cargo da Junta Comercial da respectiva sede;

9.8.2. No caso de sociedade empresária ou empresa individual de responsabilidade limitada - EIRELI: ato constitutivo, estatuto ou contrato social em vigor, devidamente registrado na Junta Comercial da respectiva sede, acompanhado de documento comprobatório de seus administradores;

9.8.3. Inscrição no Registro Público de Empresas Mercantis onde opera, com averbação no Registro onde tem sede a matriz, no caso de ser a participante sucursal, filial ou agência;

9.8.4. No caso de sociedade simples: inscrição do ato constitutivo no Registro Civil das Pessoas Jurídicas do local de sua sede, acompanhada de prova da indicação dos seus administradores;

9.8.5. No caso de empresa ou sociedade estrangeira em funcionamento no País: decreto de autorização;

9.8.6. Os documentos acima deverão estar acompanhados de todas as alterações ou da consolidação respectiva;

9.9. REGULARIDADE FISCAL E TRABALHISTA:

9.9.1. CNPJ - Prova de inscrição no Cadastro Nacional de Pessoas Jurídicas ou no Cadastro de Pessoas Físicas, conforme o caso;

9.9.2. Prova de regularidade fiscal perante a Fazenda Nacional, mediante apresentação de **certidão expedida conjuntamente pela Secretaria da Receita Federal do Brasil (RFB) e pela Procuradoria-Geral da Fazenda Nacional (PGFN)**, referente a todos os créditos tributários federais e à Dívida Ativa da União (DAU) por elas administrados, inclusive aqueles relativos à Seguridade Social, nos termos da Portaria Conjunta nº 1.751, de 02/10/2014, do Secretário da Receita Federal do Brasil e da Procuradora-Geral da Fazenda Nacional.

9.9.3. Prova de regularidade com o Fundo de Garantia do Tempo de Serviço (FGTS);

9.9.4. Prova de inexistência de débitos inadimplidos perante a justiça do trabalho, mediante a apresentação de **certidão negativa ou positiva com efeito de negativa**, nos termos do Título VII-A da Consolidação das Leis do Trabalho, aprovada pelo Decreto-Lei nº 5.452, de 1º de maio de 1943;

9.9.5. Prova de regularidade junto à Fazenda Estadual, através da **Certidão Negativa de Débitos e da Dívida Ativa ou conjunta, se for o caso**, junto aos Tributos Estaduais, emitida pela Secretaria da Fazenda Estadual onde a empresa for sediada;

9.9.6. Prova de regularidade junto à Fazenda Municipal, através da **Certidão Negativa de Débitos e da Dívida Ativa ou conjunta, se for o caso**, junto aos Tributos Municipais, emitida pela Secretaria da Fazenda Municipal onde a empresa for sediada;

PREFEITURA MUNICIPAL DE PENALVA/MA
COMISSÃO PERMANENTE DE LICITAÇÃO - CPL
PREGÃO ELETRÔNICO Nº 31/2022(SRP)
EDITAL

9.9.7. Alvará de Localização e Funcionamento da sede da licitante para fins de comprovação de pleno exercício da atividade.

9.9.8. Caso o licitante detentor do menor preço seja qualificado como microempresa ou empresa de pequeno porte deverá apresentar toda a documentação exigida para efeito de comprovação de regularidade fiscal, mesmo que esta apresente alguma restrição, sob pena de inabilitação.

9.10. QUALIFICAÇÃO ECONÔMICO-FINANCEIRA.

9.10.1. Certidão Negativa de falência, de concordata, de recuperação judicial ou extrajudicial (Lei nº 11.101, de 9.2.2005), expedida pelo distribuidor da sede da empresa, **datado dos últimos 60 (sessenta) dias**, ou que esteja dentro do prazo de validade expresso na própria Certidão;

9.10.2. Balanço patrimonial e demonstrações contábeis do último exercício social, acompanhado das Notas Explicativas, já exigíveis e apresentados na forma da lei, que comprovem a boa situação financeira da empresa, vedada a sua substituição por balancetes ou balanços provisórios, podendo ser atualizados por índices oficiais quando encerrado há mais de 3 (três) meses da data de apresentação da proposta;

9.10.2.1. No caso de fornecimento de bens para pronta entrega, não será exigido da licitante qualificada como microempresa ou empresa de pequeno porte, a apresentação de balanço patrimonial do último exercício financeiro. (Art. 3º do Decreto nº 8.538, de 2015);

9.10.2.2. No caso de empresa constituída no exercício social vigente, admite-se a apresentação de balanço patrimonial e demonstrações contábeis referentes ao período de existência da sociedade;

9.10.2.3. É admissível o balanço intermediário, se decorrer de lei ou contrato social/estatuto social.

9.10.3. A comprovação da situação financeira da empresa será constatada mediante obtenção de índices de Liquidez Geral (LG), Solvência Geral (SG) e Liquidez Corrente (LC), superiores a 1 (um) resultantes da aplicação das fórmulas:

$$LG = \frac{\text{Ativo Circulante} + \text{Realizável a Longo Prazo}}{\text{Passivo Circulante} + \text{Passivo Não Circulante}}$$

$$SG = \frac{\text{Ativo Total}}{\text{Passivo Circulante} + \text{Passivo Não Circulante}}$$

$$LC = \frac{\text{Ativo Circulante}}{\text{Passivo Circulante}}$$

9.10.4. As empresas que apresentarem resultado inferior ou igual a 1 (um) em qualquer dos índices de Liquidez Geral (LG), Solvência Geral (SG) e Liquidez Corrente (LC), deverão comprovar, considerados os

PREFEITURA MUNICIPAL DE PENALVA/MA
COMISSÃO PERMANENTE DE LICITAÇÃO - CPL
PREGÃO ELETRÔNICO Nº 31/2022(SRP)
EDITAL

riscos para a Administração, e, a critério da autoridade competente, o capital mínimo ou o patrimônio líquido mínimo de 10% (dez por cento) do valor estimado da contratação ou do item pertinente.

9.11. QUALIFICAÇÃO TÉCNICA.

9.11.1. Atestado de Capacidade Técnica emitido por pessoa jurídica de direito público ou privado, comprovando que a licitante tenha executado a implantação de sistema de videomonitoramento urbano com características, quantidades e prazos do objeto da licitação. **Quando for emitido por pessoa jurídica de direito privado deverá este ser com firma reconhecida de quem o subscreveu.**

9.12. A existência de restrição relativamente à regularidade fiscal e trabalhista não impede que a licitante qualificada como microempresa ou empresa de pequeno porte seja declarada vencedora, uma vez que atenda a todas as demais exigências do edital.

9.12.1. A declaração do vencedor acontecerá no momento imediatamente posterior à fase de habilitação.

9.13. Caso a proposta mais vantajosa seja ofertada por licitante qualificada como microempresa ou empresa de pequeno porte, e uma vez constatada a existência de alguma restrição no que tange à regularidade fiscal e trabalhista, a mesma será convocada para, no prazo de 05 (cinco) dias úteis, após a declaração do vencedor, comprovar a regularização. O prazo poderá ser prorrogado por igual período, a critério da administração pública, quando requerida pelo licitante, mediante apresentação de justificativa.

9.14. A não-regularização fiscal e trabalhista no prazo previsto no subitem anterior acarretará a inabilitação do licitante, sem prejuízo das sanções previstas neste Edital, sendo facultada a convocação dos licitantes remanescentes, na ordem de classificação. Se, na ordem de classificação, seguir-se outra microempresa ou empresa de pequeno porte com alguma restrição na documentação fiscal e trabalhista, será concedido o mesmo prazo para regularização.

9.15. Havendo necessidade de analisar minuciosamente os documentos exigidos, o Pregoeiro suspenderá a sessão, informando no “chat” a nova data e horário para a continuidade da mesma.

9.16. Será inabilitado o licitante que não comprovar sua habilitação, seja por não apresentar quaisquer dos documentos exigidos, ou apresentá-los em desacordo com o estabelecido neste Edital.

9.17. Nos itens não exclusivos a microempresas e empresas de pequeno porte, em havendo inabilitação, haverá nova verificação, pelo sistema, da eventual ocorrência do empate ficto, previsto nos artigos 44 e 45 da LC nº 123, de 2006, seguindo-se a disciplina antes estabelecida para aceitação da proposta subsequente.

9.18. Constatado o atendimento às exigências de habilitação fixadas no Edital, o licitante será declarado vencedor.

10. DO ENCAMINHAMENTO DA PROPOSTA VENCEDORA.

PREFEITURA MUNICIPAL DE PENALVA/MA
COMISSÃO PERMANENTE DE LICITAÇÃO - CPL
PREGÃO ELETRÔNICO Nº 31/2022(SRP)
EDITAL

10.1. A proposta final do licitante declarado vencedor deverá ser encaminhada no prazo de **02 (DUAS) HORAS** a contar da solicitação do Pregoeiro no sistema eletrônico e deverá:

10.1.1. Ser redigida em língua portuguesa, digitada, em uma via, sem emendas, rasuras, entrelinhas ou ressalvas, devendo a última folha ser assinada e as demais rubricadas pelo licitante ou seu representante legal.

10.1.2. Conter a indicação do banco, número da conta e agência do licitante vencedor, para fins de pagamento.

10.2. A proposta final deverá ser documentada nos autos e será levada em consideração no decorrer da execução do contrato e aplicação de eventual sanção à Contratada, se for o caso.

10.2.1. Todas as especificações do objeto contidas na proposta, tais como marca, modelo, tipo, fabricante e procedência, vinculam a Contratada.

10.3. Os preços deverão ser expressos em moeda corrente nacional, o valor unitário em algarismos e o valor global em algarismos e por extenso (art. 5º da Lei nº 8.666/93).

10.3.1. Ocorrendo divergência entre os preços unitários e o preço global, prevalecerão os primeiros; no caso de divergência entre os valores numéricos e os valores expressos por extenso, prevalecerão estes últimos.

10.4. A oferta deverá ser firme e precisa, limitada, rigorosamente, ao objeto deste Edital, sem conter alternativas de preço ou de qualquer outra condição que induza o julgamento a mais de um resultado, sob pena de desclassificação.

10.5. A proposta deverá obedecer aos termos deste Edital e seus Anexos, não sendo considerada aquela que não corresponda às especificações ali contidas ou que estabeleça vínculo à proposta de outro licitante.

10.6. As propostas que contenham a descrição do objeto, o valor e os documentos complementares estarão disponíveis na internet, após a homologação.

11. DOS RECURSOS.

11.1. Declarado o vencedor e decorrida a fase de regularização fiscal e trabalhista da licitante qualificada como microempresa ou empresa de pequeno porte, se for o caso, será concedido o prazo de no mínimo 30 (trinta) minutos, para que qualquer licitante manifeste a intenção de recorrer, de forma motivada, isto é, indicando contra qual(is) decisão(ões) pretende recorrer e por quais motivos, em campo próprio do sistema.

11.2. Havendo quem se manifeste, caberá ao Pregoeiro verificar a tempestividade e a existência de motivação da intenção de recorrer, para decidir se admite ou não o recurso, fundamentadamente.

PREFEITURA MUNICIPAL DE PENALVA/MA
COMISSÃO PERMANENTE DE LICITAÇÃO - CPL
PREGÃO ELETRÔNICO Nº 31/2022(SRP)
EDITAL

11.2.1. Nesse momento o Pregoeiro não adentrará no mérito recursal, mas apenas verificará as condições de admissibilidade do recurso.

11.2.2. A falta de manifestação motivada do licitante quanto à intenção de recorrer importará a decadência desse direito.

11.2.3. Uma vez admitido o recurso, o recorrente terá, a partir de então, o **PRAZO DE 03 (TRÊS) DIAS** para apresentar as razões, pelo sistema eletrônico, ficando os demais licitantes, desde logo, intimados para, querendo, apresentarem contrarrazões também pelo sistema eletrônico, em **OUTROS 03 (TRÊS) DIAS**, que começarão a contar do término do prazo do recorrente, sendo-lhes assegurada vista imediata dos elementos indispensáveis à defesa de seus interesses.

11.3. O acolhimento do recurso invalida tão somente os atos insuscetíveis de aproveitamento.

11.4. Os autos do processo permanecerão com vista franqueada aos interessados, no endereço constante neste Edital.

12. DA REABERTURA DA SESSÃO PÚBLICA.

12.1. A sessão pública poderá ser reaberta:

12.1.1. Nas hipóteses de provimento de recurso que leve à anulação de atos anteriores à realização da sessão pública precedente ou em que seja anulada a própria sessão pública, situação em que serão repetidos os atos anulados e os que dele dependam.

12.1.2. Quando houver erro na aceitação do preço melhor classificado ou quando o licitante declarado vencedor não assinar o contrato, não retirar o instrumento equivalente ou não comprovar a regularização fiscal e trabalhista, nos termos do art. 43, §1º da LC nº 123/2006. Nessas hipóteses, serão adotados os procedimentos imediatamente posteriores ao encerramento da etapa de lances.

12.2. Todos os licitantes remanescentes deverão ser convocados para acompanhar a sessão reaberta.

12.2.1. A convocação se dará por meio do sistema eletrônico (“chat”), ou e-mail, ou de acordo com a fase do procedimento licitatório.

12.2.2. A convocação feita por e-mail dar-se-á de acordo com os dados contidos no **CADASTRO DO PORTAL DE COMPRAS PÚBLICAS**, sendo responsabilidade do licitante manter seus dados cadastrais atualizados.

13. DA ADJUDICAÇÃO E HOMOLOGAÇÃO.

13.1. O objeto da licitação será adjudicado ao licitante declarado vencedor, por ato do Pregoeiro, caso não haja interposição de recurso, ou pela autoridade competente, após a regular decisão dos recursos apresentados.

PREFEITURA MUNICIPAL DE PENALVA/MA
COMISSÃO PERMANENTE DE LICITAÇÃO - CPL
PREGÃO ELETRÔNICO Nº 31/2022(SRP)
EDITAL

13.2. Após a fase recursal, constatada a regularidade dos atos praticados, a autoridade competente homologará o procedimento licitatório.

14. DA GARANTIA DE EXECUÇÃO.

14.1. Não haverá exigência de garantia de execução para a presente contratação.

15. DA ATA DE REGISTRO DE PREÇOS.

15.1. Homologado o resultado da licitação, terá o adjudicatário o prazo **DE ATÉ 05 (CINCO) DIAS ÚTEIS**, contados a partir da data de sua convocação, para assinar a Ata de Registro de Preços, cujo prazo de validade encontra-se nela fixado, sob pena de decair do direito à contratação, sem prejuízo das sanções previstas neste Edital.

15.2. Alternativamente à convocação para comparecer perante o órgão ou entidade para a assinatura da Ata de Registro de Preços, a Administração poderá encaminhá-la para assinatura, mediante correspondência postal com aviso de recebimento (AR) ou meio eletrônico, para que seja assinada e devolvida no prazo de **ATÉ 05 (CINCO) DIAS ÚTEIS**, a contar da data de seu recebimento.

16. DO TERMO DE CONTRATO OU INSTRUMENTO EQUIVALENTE.

16.1. Após a homologação da licitação, em sendo realizada a contratação, será firmado Termo de Contrato ou emitido instrumento equivalente.

16.2. O adjudicatário terá o prazo de **05 (CINCO) DIAS ÚTEIS**, contados a partir da data de sua convocação, para assinar o Termo de Contrato ou aceitar instrumento equivalente, conforme o caso (Nota de Empenho/Carta Contrato/Autorização), sob pena de decair do direito à contratação, sem prejuízo das sanções previstas neste Edital.

16.2.1. Alternativamente à convocação para comparecer perante o órgão ou entidade para a assinatura do Termo de Contrato ou aceite do instrumento equivalente, a Administração poderá encaminhá-lo para assinatura ou aceite da Adjudicatária, mediante correspondência postal com aviso de recebimento (AR) ou meio eletrônico, para que seja assinado ou aceito no prazo de **05 (CINCO) DIAS ÚTEIS**, a contar da data de seu recebimento.

16.2.2. O prazo previsto no subitem anterior poderá ser prorrogado, por igual período, por solicitação justificada do adjudicatário e aceita pela Administração.

16.3. O Aceite da Nota de Empenho ou do instrumento equivalente, emitida à empresa adjudicada, implica no reconhecimento de que:

16.3.1. Referida Nota está substituindo o contrato, aplicando-se à relação de negócios ali estabelecida as disposições da Lei nº 8.666, de 1993;

PREFEITURA MUNICIPAL DE PENALVA/MA
COMISSÃO PERMANENTE DE LICITAÇÃO - CPL
PREGÃO ELETRÔNICO Nº 31/2022(SRP)
EDITAL

16.3.2. A contratada se vincula à sua proposta e às previsões contidas no edital e seus anexos;

16.3.3. A contratada reconhece que as hipóteses de rescisão são aquelas previstas nos artigos 77 e 78 da Lei nº 8.666/93 e reconhece os direitos da Administração previstos nos artigos 79 e 80 da mesma Lei.

16.4. O prazo de vigência da contratação se encerra no final do exercício financeiro da assinatura do mesmo e poderá ser prorrogado conforme previsão no instrumento contratual ou no termo de referência.

16.5. Previamente à contratação a Administração realizará consultas para identificar possível suspensão temporária de participação em licitação, no âmbito do órgão ou entidade, proibição de contratar com o Poder Público, bem como ocorrências impeditivas indiretas, observado o disposto no art. 29, da Instrução Normativa nº 3, de 26 de abril de 2018, e nos termos do art. 6º, III, da Lei nº 10.522, de 19 de julho de 2002, consulta prévia ao CADIN.

16.6. Por ocasião da assinatura do contrato, será exigida a comprovação das condições de habilitação consignadas neste Edital, as quais deverão ser mantidas pelo licitante durante a vigência do contrato.

16.6.1. Na hipótese de irregularidade, o contratado deverá regularizar a sua situação perante o cadastro no prazo de até 05 (cinco) dias úteis, sob pena de aplicação das penalidades previstas no edital e anexos.

16.7. Na assinatura do contrato ou da ata de registro de preços, será exigida a comprovação das condições de habilitação consignadas no edital, que deverão ser mantidas pelo licitante durante a vigência do contrato ou da ata de registro de preços.

16.8. Na hipótese de o vencedor da licitação não comprovar as condições de habilitação consignadas no edital ou se recusar a assinar o contrato ou a ata de registro de preços, a Administração, sem prejuízo da aplicação das sanções das demais cominações legais cabíveis a esse licitante, poderá convocar outro licitante, respeitada a ordem de classificação, para, após a comprovação dos requisitos para habilitação, analisada a proposta e eventuais documentos complementares e, feita a negociação, assinar o contrato ou a ata de registro de preços.

17. DO REAJUSTAMENTO EM SENTIDO GERAL.

17.1. As regras acerca do reajustamento em sentido geral do valor contratual são as estabelecidas no Termo de Contrato, anexo a este Edital.

18. DO RECEBIMENTO DO OBJETO E DA FISCALIZAÇÃO.

18.1. Os critérios de recebimento e aceitação do objeto e de fiscalização estão previstos no Termo de Referência.

19. DAS OBRIGAÇÕES DA CONTRATANTE E DA CONTRATADA.

PREFEITURA MUNICIPAL DE PENALVA/MA
COMISSÃO PERMANENTE DE LICITAÇÃO - CPL
PREGÃO ELETRÔNICO Nº 31/2022(SRP)
EDITAL

19.1. As obrigações da Contratante e da Contratada são as estabelecidas no Termo de Referência.

20. DO PAGAMENTO.

20.1. As regras acerca do pagamento são as estabelecidas no Termo de Referência, anexo a este Edital.

21. DAS SANÇÕES ADMINISTRATIVAS.

21.1. Comete infração administrativa, nos termos da Lei nº 10.520, de 2002, o licitante/adjudicatário que:

21.1.1. Não assinar o termo de contrato ou aceitar/retirar o instrumento equivalente, quando convocado dentro do prazo de validade da proposta;

21.1.2. Não assinar a ata de registro de preços, quando cabível;

21.1.3. Apresentar documentação falsa;

21.1.4. Deixar de entregar os documentos exigidos no certame;

21.1.5. Ensejar o retardamento da execução do objeto;

21.1.6. Não manter a proposta;

21.1.7. Cometer fraude fiscal;

21.1.8. Comportar-se de modo inidôneo.

21.2. O atraso injustificado ou retardamento no fornecimento do objeto deste certame sujeitará a empresa, a juízo da Administração, às seguintes multas, conforme determina o Art. 86, da Lei nº 8666/93.

a) multa moratória diária de 0,06% (seis centésimos por cento) incidente sobre o valor total dos materiais entregues com atraso, até o limite de 10% (dez por cento);

b) multa moratória diária de 0,06% (seis centésimos por cento) incidente sobre o valor total dos materiais reprovados no recebimento provisório ou que apresentem defeito de fabricação ou impropriedades, até o limite de 10% (dez por cento).

21.2.1. As multas previstas neste ITEM serão descontadas dos créditos que a contratada possuir com a Prefeitura Municipal de Penalva/MA, e poderá cumular com as demais sanções administrativas, inclusive com as multas previstas.

21.3. A inexecução total ou parcial do objeto contratado, a Administração poderá aplicar à vencedora, as seguintes sanções administrativas, nos termos do artigo Nº 87, da Lei Nº 8.666/93:

PREFEITURA MUNICIPAL DE PENALVA/MA
COMISSÃO PERMANENTE DE LICITAÇÃO - CPL
PREGÃO ELETRÔNICO Nº 31/2022(SRP)
EDITAL

- a) Advertência por escrito;
- b) Multa administrativa com natureza de perdas e danos da ordem de até 20% (vinte por cento) sobre o valor total do contrato;
- c) Suspensão temporária de participação em licitação e impedimento de contratar com a Prefeitura Municipal de Penalva/MA, por prazo não superior a 02 (dois) anos, sendo que em caso de inexecução total, sem justificativa aceita pela Administração, será aplicado o limite máximo temporal previsto para a penalidade 05 (cinco) anos;
- d) Declaração de inidoneidade para licitar junto à Administração Pública, enquanto perdurarem os motivos determinantes da punição, ou até que seja promovida a reabilitação perante a própria autoridade que aplicou a penalidade, de acordo com o inciso IV do art. Nº 87 da Lei Nº 8.666/93, c/c art. Nº 7º da Lei Nº 10.520/02 e art. Nº 14 do Decreto Nº 3.555/00.

21.4. Do ato que aplicar a penalidade caberá recurso, no prazo de 05 (cinco) dias úteis, a contar da ciência da intimação, podendo a Administração reconsiderar sua decisão ou nesse prazo encaminhá-lo devidamente informados para a apreciação e decisão superior, dentro do mesmo prazo.

21.5. Serão publicadas na Imprensa Oficial do Município de Penalva/MA, as sanções administrativas previstas neste edital, inclusive a reabilitação perante a Administração Pública.

21.6. DA FRAUDE E DA CORRUPÇÃO - Os licitantes e o contratado devem observar e fazer observar, por seus fornecedores e subcontratados, se admitida à subcontratação, o mais alto padrão de ética durante todo o processo de licitação, de contratação e de execução do objeto contratual.

21.6.1. Para os propósitos desta cláusula, definem-se as seguintes práticas:

- a) **PRÁTICA CORRUPTA:** Oferecer, dar, receber ou solicitar, direta ou indiretamente, qualquer vantagem com o objetivo de influenciar a ação de servidor público no processo de licitação ou na execução do contrato;
- b) **PRÁTICA FRAUDULENTA:** A falsificação ou omissão dos fatos, com o objetivo de influenciar o processo de licitação ou de execução do contrato;
- c) **PRÁTICA CONLUIADA:** Esquematizar ou estabelecer um acordo entre dois ou mais licitantes, com ou sem o conhecimento de representantes ou prepostos do órgão licitador, visando estabelecer preços em níveis artificiais e não-competitivos;
- d) **PRÁTICA COERCITIVA:** Causar danos ou ameaçar causar dano, direta ou indiretamente, às pessoas ou sua propriedade, visando influenciar sua participação em um processo licitatório ou afetar a execução do contrato.

PREFEITURA MUNICIPAL DE PENALVA/MA
COMISSÃO PERMANENTE DE LICITAÇÃO - CPL
PREGÃO ELETRÔNICO Nº 31/2022(SRP)
EDITAL

- e) **PRÁTICA OBSTRUTIVA:** Destruir, falsificar, alterar ou ocultar provas em inspeções ou fazer declarações falsas aos representantes do organismo financeiro multilateral, com o objetivo de impedir materialmente a apuração de alegações de prática prevista acima; atos cuja intenção seja impedir materialmente o exercício do direito de o organismo financeiro multilateral promover inspeção.

22. DA FORMAÇÃO DO CADASTRO DE RESERVA.

22.1. Após o encerramento da etapa competitiva, os licitantes poderão reduzir seus preços ao valor da proposta do licitante mais bem classificado.

22.2. A apresentação de novas propostas na forma deste item não prejudicará o resultado do certame em relação ao licitante melhor classificado.

22.3. Havendo um ou mais licitantes que aceitem cotar suas propostas em valor igual ao do licitante vencedor, estes serão classificados segundo a ordem da última proposta individual apresentada durante a fase competitiva.

22.4. Esta ordem de classificação dos licitantes registrados deverá ser respeitada nas contratações e somente será utilizada acaso o melhor colocado no certame não assine a ata ou tenha seu registro cancelado nas hipóteses previstas nos artigos 19 e 20 do Decreto Municipal nº 05/2017.

23. DA IMPUGNAÇÃO AO EDITAL E DO PEDIDO DE ESCLARECIMENTO.

23.1. **ATÉ 03 (TRÊS) DIAS ÚTEIS** antes da data designada para a abertura da sessão pública, qualquer pessoa poderá impugnar este Edital.

23.2. A **IMPUGNAÇÃO DEVERÁ** ser realizada **EXCLUSIVAMENTE** por **FORMA ELETRÔNICA** no sistema www.portaldecompraspublicas.com.br.

23.3. Caberá ao Pregoeiro, auxiliado pelos responsáveis pela elaboração deste Edital e seus anexos, decidir sobre a impugnação no prazo de até **02 (DOIS) DIAS ÚTEIS** contados da data de recebimento da impugnação.

23.4. Acolhida a impugnação, será definida e publicada nova data para a realização do certame.

23.5. Os pedidos de esclarecimentos referentes a este processo licitatório deverão ser enviados ao Pregoeiro, até **03 (TRÊS) DIAS ÚTEIS** anteriores à data designada para abertura da sessão pública, exclusivamente por meio eletrônico via internet, em campo próprio do Sistema Portal de Compras Públicas no endereço eletrônico www.portaldecompraspublicas.com.br.

23.6. O pregoeiro responderá aos pedidos de esclarecimentos no prazo de **02 (DOIS) DIAS ÚTEIS**, contado da data de recebimento do pedido, e poderá requisitar subsídios formais ao responsável pela elaboração do Termo de Referência.

PREFEITURA MUNICIPAL DE PENALVA/MA
COMISSÃO PERMANENTE DE LICITAÇÃO - CPL
PREGÃO ELETRÔNICO Nº 31/2022(SRP)
EDITAL

23.7. As impugnações e pedidos de esclarecimentos não suspendem os prazos previstos no certame, salvo quando se amoldarem ao art. 21, parágrafo 4º, da Lei 8.666/93.

23.7.1. A concessão de efeito suspensivo à impugnação é medida excepcional e deverá ser motivada pelo pregoeiro, nos autos do processo de licitação.

23.8. As respostas aos pedidos de esclarecimentos serão divulgadas pelo sistema e vincularão os participantes e a administração.

23.9. As respostas às impugnações e aos esclarecimentos solicitados, bem como outros avisos de ordem geral, serão cadastradas no sítio www.portaldecompraspublicas.com.br, sendo de responsabilidade dos licitantes, seu acompanhamento.

23.10. Não serão conhecidas as impugnações apresentadas após o respectivo prazo legal ou, no caso de empresas, que estejam inscritas por representante não habilitado legalmente ou não identificado no processo para responder pela proponente.

23.11. A petição de impugnação apresentada por empresa deve ser firmada por sócio, pessoa designada para a administração da sociedade empresária, ou procurador, e vir acompanhada, conforme o caso, de estatuto ou contrato social e suas posteriores alterações, se houver, do ato de designação do administrador, ou de procuração pública ou particular (instrumento de mandato com poderes para impugnar o Edital).

24. DAS DISPOSIÇÕES GERAIS.

24.1. Da sessão pública do Pregão divulgar-se-á Ata no sistema eletrônico.

24.2. Não havendo expediente ou ocorrendo qualquer fato superveniente que impeça a realização do certame na data marcada, a sessão será automaticamente transferida para o primeiro dia útil subsequente, no mesmo horário anteriormente estabelecido, desde que não haja comunicação em contrário, pelo Pregoeiro.

24.3. Todas as referências de tempo no Edital, no aviso e durante a sessão pública observarão o horário de Brasília – DF.

24.4. No julgamento das propostas e da habilitação, o Pregoeiro poderá sanar erros ou falhas que não alterem a substância das propostas, dos documentos e sua validade jurídica, mediante despacho fundamentado, registrado em ata e acessível a todos, atribuindo-lhes validade e eficácia para fins de habilitação e classificação.

24.5. A homologação do resultado desta licitação não implicará direito à contratação.

24.6. As normas disciplinadoras da licitação serão sempre interpretadas em favor da ampliação da disputa entre os interessados, desde que não comprometam o interesse da Administração, o princípio da isonomia, a finalidade e a segurança da contratação.

PREFEITURA MUNICIPAL DE PENALVA/MA
COMISSÃO PERMANENTE DE LICITAÇÃO - CPL
PREGÃO ELETRÔNICO Nº 31/2022(SRP)
EDITAL

24.7. Os licitantes assumem todos os custos de preparação e apresentação de suas propostas e a Administração não será, em nenhum caso, responsável por esses custos, independentemente da condução ou do resultado do processo licitatório.

24.8. Na contagem dos prazos estabelecidos neste Edital e seus Anexos, excluir-se-á o dia do início e incluir-se-á o do vencimento. Só se iniciam e vencem os prazos em dias de expediente na Administração.

24.9. O desatendimento de exigências formais não essenciais não importará o afastamento do licitante, desde que seja possível o aproveitamento do ato, observados os princípios da isonomia e do interesse público.

24.10. O licitante é o responsável pela fidelidade e legitimidade das informações prestadas e dos documentos apresentados em qualquer fase da licitação.

24.10.1. A falsidade de qualquer documento apresentado ou a inverdade das informações nele contidas implicará a imediata desclassificação do proponente que o tiver apresentado, ou, caso tenha sido o vencedor, a rescisão do contrato ou do documento equivalente, sem prejuízo das demais sanções cabíveis.

24.11. Em caso de divergência entre disposições deste Edital e de seus anexos ou demais peças que compõem o processo, prevalecerá as deste Edital.

24.12. A Prefeitura Municipal de Penalva/MA, poderá revogar este Pregão por razões de interesse público decorrente de fato superveniente que constitua óbice manifesto e incontornável, ou anulá-lo por ilegalidade, de ofício ou por provocação de terceiros, salvo quando for viável a convalidação do ato ou do procedimento viciado, desde que observados os princípios da ampla defesa e contraditório.

24.12.1. A anulação do pregão induz à do contrato.

24.12.2. A anulação da licitação por motivo de ilegalidade não gera obrigação de indenizar.

24.13. É facultado à autoridade superior, em qualquer fase deste Pregão, promover diligência destinada a esclarecer ou completar a instrução do processo, vedada a inclusão posterior de informação ou de documentos que deveriam ter sido apresentados para fins de classificação e habilitação.

24.14. O Edital está disponibilizado, na íntegra, no endereço eletrônico: www.portaldecompraspublicas.com.br, www.penalva.ma.gov.br (AVISO DE LICITAÇÕES) e SACOP/TCE/MA e também poderão ser lidos e/ou obtidos na Comissão Permanente de Licitação – CPL com a Equipe de Pregão, no Endereço Praça Dr. José Joaquim Marques, nº 222, Bairro Centro, CEP: 65.213-000, Penalva/MA, nos dias úteis, no horário das 08:00 às 12:00, mesmo endereço e período no qual os autos do processo administrativo permanecerão com vista franqueada aos interessados.

24.15. Integram este Edital, para todos os fins e efeitos, os seguintes anexos:



PREFEITURA MUNICIPAL DE PENALVA/MA
COMISSÃO PERMANENTE DE LICITAÇÃO - CPL
PREGÃO ELETRÔNICO Nº 31/2022(SRP)
EDITAL

ANEXO I – TERMO DE REFERÊNCIA

ANEXO II – MINUTA DA ATA DE REGISTRO DE PREÇOS

ANEXO III – MINUTA DO CONTRATO

Penalva/MA, 23 de maio de 2022.

Freud Norton Moreira dos Santos
Pregoeiro

PREFEITURA MUNICIPAL DE PENALVA/MA
COMISSÃO PERMANENTE DE LICITAÇÃO - CPL
PREGÃO ELETRÔNICO Nº 31/2022(SRP)
EDITAL

ANEXO I – TERMO DE REFERÊNCIA

1. OBJETO

1.1. Contratação de pessoa jurídica para implantação de sistema de videomonitoramento urbano com fornecimento de equipamentos, peças, componentes e mão-de-obra pelo Sistema de Registro de Preços (SRP).

2. JUSTIFICATIVA DA CONTRATAÇÃO

2.1. O Sistema tem a finalidade de prevenir e enfrentar a criminalidade e a violência urbana, contribuindo com o bem-estar do cidadão na medida em que aumenta a sensação de segurança, além de proporcionar a coleta de dados voltados para a gestão pública de maneira eficiente e eficaz.

2.2. Através do sistema de vídeo pretende-se:

- a) Monitoramento 24 horas por dia, 07 dias por semana;
- b) Diminuição de delitos nas áreas monitoradas;
- c) Sistema de vigilância com câmeras como solução economicamente viável e eficiente;
- d) Grande eficácia contra assaltos: rapidez no tempo de resposta a ocorrências;
- e) Caráter preventivo: possível detecção antes de invasões, atos de vandalismo ou roubos;
- f) Visualização remota do local: através dos meios de conexão, é possível visualizar o patrimônio monitorado de qualquer ponto de observação;
- g) Registro de ocorrências para futura verificação: todas as imagens ficam registradas no servidor de armazenamento do sistema;
- h) Inibição de furtos, roubos, vandalismos, depredações, pichações e ações de pessoas malintencionadas;
- i) Permitir que cada ocorrência seja tratada da maneira mais adequada: por estar vendo a ocorrência em tempo real, a central pode tomar a atitude mais correta para cada tipo de emergência;
- j) Possibilidade de acompanhamento, em tempo real, dos acontecimentos;
- k) Visualizar, monitorar e gravar imagens de diversas localizações ao mesmo tempo;
- l) Facilitar o trabalho de pronta resposta, fornecendo pormenores de situações e crimes que poderão acontecer.

2.3. A implantação do sistema consiste em análise de prevenção, gerenciamento e controle nas áreas de riscos e de alta vulnerabilidade como: entradas e saídas do município, centros comerciais, agências bancárias, correios, lotéricas, prédios públicos e pontos apontados como de altos riscos.

3. DAS ESPECIFICAÇÕES DOS EQUIPAMENTOS E LOCAIS DE INSTALAÇÃO

3.1. Os equipamentos e serviços a serem utilizados na implantação do sistema e os locais de instalação encontram-se descritos neste Termo de Referência.

3.2. A localização exata dos postes e orientação das câmeras poderá ser alterada para melhorar a amplitude de visão do sistema.

3.3. A solução de vídeo monitoramento contempla a instalação de 30 câmeras fixas e de 02 câmeras speed dome, com sistema de autossuficiência para casos de interrupção elétrica, interligadas com a central de videomonitoramento usando uma rede multiserviços totalmente gerenciada através de um switch manager, instalado nesta central.

PREFEITURA MUNICIPAL DE PENALVA/MA
COMISSÃO PERMANENTE DE LICITAÇÃO - CPL
PREGÃO ELETRÔNICO Nº 31/2022(SRP)
EDITAL

- 3.4. Neste sistema as imagens captadas serão vistas em tempo real e gravadas por até 30 dias para uma possível pesquisa de forma simples e automática.
- 3.5. A solução de videomonitoramento deverá contemplar todos os equipamentos necessários ao pleno funcionamento, sem necessidade de substituição de software ou aquisição de licenças, mesmo para os itens que não tenham sido especificados explicitamente, devendo incluir os custos na sua proposta comercial.
- 3.6. Deverão ser fornecidas pela Contratada, câmeras de vídeo monitoramento e demais acessórios, sendo de sua responsabilidade o funcionamento do sistema, tais como: instalação e desinstalação de equipamentos, manutenção preventiva e corretiva com substituição de peças defeituosas e demais consertos visando manter os equipamentos em pleno funcionamento.
- 3.7. As câmeras deverão permitir operação contínua e automática dentro de programação estabelecida (07 dias por semana x 24 horas por dia) devendo possuir funções automáticas de autoteste e reativação automática em caso de paralisação do funcionamento por falta de energia, comunicação ou outras anormalidades temporárias que ocorram no aparelho ou nas instalações
- 3.8. Deverão permitir a visualização das imagens ao vivo sem interrupção da gravação destas.
- 3.9. Deverão possuir ambiente com interface amigável em língua portuguesa, que permita a busca rápida das imagens ao vivo ou gravadas por câmera, data, hora, evento ou alarme.
- 3.10. Deverão possuir capacidade de sobrepor as imagens ao vivo e gravadas, para visualização nos monitores, bem como apresentar as informações de identificação da câmera (número e local) e data/hora.
- 3.11. Todos os softwares para gerenciamento das imagens e suas respectivas licenças e configurações devem estar inclusos na proposta.
- 3.12. Todos os softwares e aplicativos utilizados nos sistemas devem estar em conformidade com a legislação vigente e devidamente licenciados pelo fabricante, nas quantidades necessárias aos equipamentos fornecidos.
- 3.13. Caberá à Contratada, às suas expensas, interligar todos os equipamentos, obedecendo sempre o posicionamento das câmeras descrito neste memorial.
- 3.14. A Contratada deverá prover todos os equipamentos, materiais, mão de obra, ferramentas, programação, configuração, plano de trabalho e serviços, bem como executar todas as operações necessárias para implantar e manter a solução em pleno funcionamento conforme especificado neste Termo de Referência e seus Anexos.
- 3.15. Os postes devem ser instalados nos pontos indicados e ficará a cargo da contratada o reparo do passeio após a instalação.
- 3.16. Após a execução do serviço a Contratada deverá fornecer Planta com identificação dos pontos lógicos, encaminhadores, quantidade e tipo de cabo, identificação dos rack's, identificação da câmera e direção do campo de visão na qual a câmera foi instalada. Todo o cabeamento e a estrutura da rede deve ser identificada como propriedade da prefeitura e indicada também a empresa responsável pela manutenção.
- 3.17. Será de exclusiva responsabilidade da contratada quaisquer acidentes de trabalho na execução do serviço, e ainda que resultante de caso fortuito e por qualquer causa, bem como as indenizações que possam vir a ser devidas a terceiros por fatos oriundos dos serviços contratados.
- 3.18. A Contratada deve responsabilizar-se pelo recolhimento de todos os tributos que incidem ou venham incidir sobre as atividades inerentes à execução do objeto contratual, não cabendo a CONTRATANTE com relação aos mesmos, exceto em relação às obrigações cujo seu cumprimento, por imposição legal, seja de

PREFEITURA MUNICIPAL DE PENALVA/MA
COMISSÃO PERMANENTE DE LICITAÇÃO - CPL
PREGÃO ELETRÔNICO Nº 31/2022(SRP)
EDITAL

responsabilidade da mesma. A Contratada responderá por qualquer recolhimento tributário indevido e por quaisquer infrações fiscais cometidas, decorrentes da execução do objeto contratual;

3.19. A Contratada deverá oferecer treinamento com carga mínima de 20h (vinte horas) do software de controle das câmeras de videomonitoramento, e deverá ser realizado utilizando os próprios equipamentos instalados na sala de controle.

4. DO ORGÃO GERENCIADOR E PARTICIPANTE

4.1. O Órgão Gerenciador da Ata é a Comissão Permanente de Licitação – CPL, conforme Portaria nº 038/2017-GAPRE/PENALVA.

4.2. Participa do registro de preços a Secretaria Municipal de Infraestrutura, Obras e Urbanismo - SINFROURB.

5. ESPECIFICAÇÕES, UNIDADES, QUANTITATIVOS E VALORES ESTIMADOS

5.1. As especificações, unidades, quantitativos e preços estimados dos materiais e serviços seguem descritas na planilha orçamentária abaixo:

| LOTE ÚNICO | | | | | |
|------------|---|------|-------|----------------|-------------|
| ITEM | ESPECIFICAÇÃO | UNID | QUANT | VALOR UNITÁRIO | VALOR TOTAL |
| 1 | Câmera Fixa IP - Full HD 2.0 Megapixels, WDR, BULLET FULL HD, LENTE 3.6MM, SENSOR 1/3", IR 20 METROS, IP66, CASE METÁLICO | Unid | 30 | 1.223,33 | 36.700,00 |
| 2 | Câmera Speed Dome IP 2.0 - IR - IP66 - Star Light, FULLHD, WDR, 20X | Unid | 02 | 7.671,00 | 15.342,00 |
| 3 | Conversor de Mídia Fast Ethernet Monomodo A - Conversor de Mídia Fast WDM Monomodo 20 KM - KFS D 1120 A | Unid | 16 | 784,33 | 12.549,33 |
| 4 | Conversor de Mídia Fast Ethernet Monomodo B - Conversor de Mídia Fast WDM Monomodo 20 KM - KFS D 1120 B | Unid | 16 | 784,33 | 12.549,33 |
| 5 | Stand Alone Digital de 32 Canais IP NVD 1232 - GRAVADOR DIGITAL DE VÍDEO EM REDE PARA ATÉ 32 CANAIS IP EM FULL HD @ 30 FPS, H.264, SUPORTE ONVIF PERFIL S | Unid | 02 | 3.160,00 | 6.320,00 |
| 6 | Switch 8 Portas Fast Ethernet SWITCH 8P FAST COM ANTI-SURTO - SF 800 Q+ ULTRA | Unid | 16 | 413,67 | 6.618,67 |
| 7 | Cabo de Rede UTP 100% Cobre 4 Pares 305Mt Cabo de Rede UTP 100% Cobre 4 Pares 305Mt - CMX 24 AWG | Unid | 01 | 805,67 | 805,67 |
| 8 | Conector rede RJ45 macho cat 5e | Unid | 100 | 1,34 | 133,67 |
| 9 | RACK OUT DOOR 40x50x20 | Unid | 16 | 491,67 | 7.866,67 |
| 10 | Nobreak 600VA Bivolt | Unid | 16 | 551,67 | 8.826,67 |
| 11 | Fonte 12 Volts - 3 Amperes - CONVERSOR AUT AC/DC 12,8V 3A - EF 1203+ | Unid | 30 | 147,50 | 4.425,00 |
| 12 | Fonte 24 Volts - 3 Amperes - CONVERSOR AUT AC/DC 24V 3ª | Unid | 02 | 125,00 | 250,00 |
| 13 | Disco Rígido 4 Tb - Disco Rígido WD Purple 4 Tb para CFTV | Unid | 02 | 3.156,67 | 6.313,33 |
| 14 | Nobreak 1200VA - 220V - NOBREAK XNB 1200VA-220V | Unid | 01 | 2.496,67 | 2.496,67 |

PREFEITURA MUNICIPAL DE PENALVA/MA
COMISSÃO PERMANENTE DE LICITAÇÃO - CPL
PREGÃO ELETRÔNICO Nº 31/2022(SRP)
EDITAL

| | | | | | |
|------------------------------|---|---------|-----|-------------------|-----------|
| 15 | TV de LED 50" 4k | Unid | 02 | 3.556,67 | 7.113,33 |
| 16 | Rack Indoor MRD 1257 – Mini Rack 12U | Unid | 01 | 1.070,00 | 1.070,00 |
| 17 | Suporte Câmera Speed Dome | Unid | 02 | 380,00 | 760,00 |
| 18 | Abraçadeira Bap 4 | Unid | 60 | 25,33 | 1.520,00 |
| 19 | Disjuntor com Caixa Sobrepor | Unid | 16 | 39,33 | 629,33 |
| 20 | Tomada Externa 2P+T 10A | Unid | 16 | 16,92 | 270,67 |
| 21 | Cabo HDMI 3mt | Unid | 02 | 82,67 | 165,33 |
| 22 | Cabo PP 2x1,0mm - Rolo 100mt | Unid | 01 | 551,00 | 551,00 |
| 23 | Conector Derivante Perfurado 10-95mm | Unid | 16 | 12,83 | 205,33 |
| 24 | Parafuso Maquina 5/8 (16x300) MM | Unid | 40 | 24,00 | 960,00 |
| 25 | Suporte para TV | Unid | 02 | 80,67 | 161,33 |
| 26 | Extensão USB | Unid | 02 | 22,33 | 44,67 |
| 27 | Mini Filtro de Protetor | Unid | 16 | 33,67 | 538,67 |
| 28 | Filtro de Linha 4 Tomadas - PROTETOR ELETRÔNICO COM 4 TOMADAS - EPE 1004 | Unid | 16 | 57,87 | 925,87 |
| 29 | Fibra Optica 1FO - 1000Mt - FCB.XF.FLAT – 1FO 1000MT | Unid | 06 | 1.225,00 | 7.350,00 |
| 30 | Conector de Fibra Optica APC Tipo Clique - Conector de Fibra Optica APC Tipo Clique - XFF 2 | Unid | 50 | 30,17 | 1.508,33 |
| 31 | Anel Guia para Cinta de Aço – ANEL EGFE – FB. | Unid | 200 | 1,93 | 386,67 |
| 32 | Esticador para Cabo Fibra Optica Esticador Drop | Unid | 300 | 3,12 | 935,00 |
| 33 | Instalação e configuração de rede física para trafego de vídeo HD | Serviço | 01 | 14.833,33 | 14.833,33 |
| 34 | Construção de 6 mil metros da rede de fibra óptica (rede física) | Serviço | 01 | 10.983,33 | 10.983,33 |
| 35 | Instalação câmera IP fixa | Serviço | 30 | 278,33 | 8.350,00 |
| 36 | Instalação câmera IP speed dome | Serviço | 02 | 578,33 | 1.156,67 |
| 37 | Instalação e treinamento de software | Serviço | 01 | 4.416,67 | 4.416,67 |
| VALOR GLOBAL ESTIMADO | | | | 186.032,53 | |

6.1. DA GARANTIA E SUBSTITUIÇÃO DOS EQUIPAMENTOS

6.1. Todos os equipamentos instalados deverão contar com garantia de fabricação mínima de 12 (doze) meses para problemas de fabricação e 90 (noventa) dias para garantia dos serviços executados. Essa garantia compreende a manutenção preventiva e corretiva de toda a rede implantada, fazendo as correções decorrentes de defeitos de fabricação, instalações, sendo substituído caso necessário, sem expensas à contratante nesse período.

6.2. Caberá à Contratada manter o sistema em perfeitas condições de uso durante todo o período de garantia dos equipamentos, comprometendo-se a reparar ou substituir, se for o caso, os acessórios ou componentes que apresentarem falhas, no prazo de até 48h (quarenta e oito horas).

6.3. Na ocorrência de falhas que resultarem em perda das funções básicas, a Contratada deverá obrigatoriamente providenciar, de imediato, o restabelecimento do sistema.

PREFEITURA MUNICIPAL DE PENALVA/MA
COMISSÃO PERMANENTE DE LICITAÇÃO - CPL
PREGÃO ELETRÔNICO Nº 31/2022(SRP)
EDITAL

6.4. A Contratada deverá instalar, quando necessária a substituição de equipamentos e de primeira linha de fabricação, de acordo com as especificações atuais, nunca inferiores.

7. LEGISLAÇÃO, NORMAS E REGULAMENTOS A SEREM OBSERVADOS

7.1. A CONTRATADA será responsável pela observância das leis, decretos, regulamentos, portarias e normas federais e distritais, direta e indiretamente aplicáveis ao objeto do contrato, inclusive por seus fornecedores.

7.2. Os serviços a serem executados e os materiais e equipamentos empregados na execução deverão obedecer ao seguinte:

7.2.1. Às prescrições e recomendações dos fabricantes relativamente ao emprego, uso, instalação, transporte, armazenagem de produtos e manutenção;

7.2.2. Às especificações técnicas dos equipamentos e materiais e rotinas constantes do presente documento;

7.2.3. Às especificações técnicas dos equipamentos e materiais e rotinas deverão estar de acordo com as Normas ABNT (Associação Brasileira de Normas Técnicas), em especial:

8. DA VISITA TÉCNICA

8.1. É facultada a visita técnica para fins de elaboração da proposta e demais efeitos decorrentes da contratação.

9. DA SUBCONTRATAÇÃO

9.1. É vedada a subcontratação no todo ou em parte do objeto deste Termo de Referência.

10. ATA DE REGISTRO DE PREÇOS

10.1. A Beneficiária obrigará-se a cumprir todas as condições dispostas na Ata de Registro de Preços, assumindo o compromisso de atender as contratações solicitadas pela Prefeitura Municipal de Penalva/MA, ficando ainda sujeita às penalidades cabíveis pelo descumprimento de qualquer de suas Cláusulas.

10.2. A Ata de Registro de Preços não obriga a Administração a firmar as contratações que dela poderão advir, ficando-lhe facultada a realização de licitação específica para a aquisição dos serviços pretendidos, hipótese em que ficará assegurado à Beneficiária a preferência na contratação, desde que a sua Proposta atenda às mesmas condições da licitante vencedora, consoante dispõe o Art. 15 do Decreto Municipal nº 05/2017.

10.3. As contratações com a Beneficiária serão formalizadas por meio de Contrato Administrativo.

10.4. É vedado efetuar acréscimos nos quantitativos fixados neste Termo de Referência e inclusos na Ata de Registro de Preços, inclusive o acréscimo de que trata o § 1º do Art. 65 da Lei Federal nº 8.666/93.

11. VALIDADE DA ATA DE REGISTRO DE PREÇOS

11.1. O prazo de validade da Ata de Registro de Preços será de 12 (doze) meses, contados de sua assinatura, vedada sua prorrogação, conforme dispõe o artigo 15, § 3º, inciso III, da Lei Federal nº 8.666/1993 c/c Art. 11 do Decreto Municipal nº 05/2017.

12. ADESÃO A ATA DE REGISTRO DE PREÇOS

12.1. Não houve previsão de quantitativos para adesão na licitação, portanto não será permitida, de acordo com os Acórdãos nº 855/2013-TCU-Plenário, 2037/2019-TCU-Plenário e 224/2020-TCU-Plenário.

13. DO PRAZO DE VIGÊNCIA CONTRATUAL E DA EXECUÇÃO DOS SERVIÇOS

PREFEITURA MUNICIPAL DE PENALVA/MA
COMISSÃO PERMANENTE DE LICITAÇÃO - CPL
PREGÃO ELETRÔNICO Nº 31/2022(SRP)
EDITAL

13.1. O prazo de vigência do Contrato será de 12 (doze) meses, contados de sua assinatura.

13.2. Os serviços serão realizados no prazo de até 30 (trinta) dias, contados da assinatura da Ordem de Execução de Serviço.

14. JUSTIFICATIVA PARA O AGRUPAMENTO DE ITENS EM LOTE

14.1. Na fase de planejamento da contratação, realizada pela área gestora, foi identificada a possibilidade administrativa de contratação através de lote.

14.2. Neste sentido, do ponto de vista de gestão e da execução do serviço, identificou-se que a disponibilização dos vários serviços em um único lote proveria mais eficiência na efetividade da execução, uma vez que as funcionalidades dos serviços estão interconectadas e são interdependentes.

14.3. Também se verifica nessa forma de contratação que se atingiria um maior ganho de escala, dado ao maior escopo da contratação, redundando em maior economia para a Administração.

14.4. Ainda, a opção por agrupamento em grupos de itens a serem adquiridos é considerada lícita, desde que possuam mesma natureza e que guardem relação entre si, conforme disposto no Acórdão 5.260/2011 - 1ª Câmara, Acórdão 861/2013 Plenário, TC006.719/2013-9, relatora Ministra Ana Arraes, 10.4.2013.

14.5. Finalizando, diante das peculiares circunstâncias do caso concreto considerou-se que a licitação por itens isolados poderia trazer indesejáveis riscos à administração pública, mostrando-se inadequado.

15. DA LEGISLAÇÃO APLICÁVEL

15.1. O presente Contrato rege-se pelas seguintes normas:

- a) Constituição Federal de 1988;
- b) Lei Federal nº 10.520, de 17 de julho de 2002, e, subsidiariamente, Lei Federal nº 8.666, de 21 de junho de 1993, bem como suas alterações posteriores;
- c) Lei Complementar nº 123, de 14 de dezembro 2006, alterada pela Lei Complementar nº 147 de 07 de agosto de 2014;
- d) Decreto Federal nº 10.024/2019, de 20 de setembro de 2019, que regulamenta a modalidade Pregão na forma eletrônica;
- e) Decreto Municipal nº 05/2017, que regulamenta a utilização do Sistema de Registro de Preços - SRP;
- f) Edital do Pregão Eletrônico e seus anexos;
- g) Demais normas regulamentares aplicáveis à matéria.

15.2. Na interpretação, integração, aplicação ou em casos de divergência entre as disposições deste Contrato e as disposições dos documentos que o integram, deverá prevalecer o conteúdo das cláusulas contratuais.

15.3. Os casos omissos serão decididos pela Contratante, segundo as disposições contidas na Lei Federal nº 8.666/1993 e demais normas pertinentes às licitações e contratos administrativos e, subsidiariamente, os princípios da Teoria Geral dos Contratos e as disposições de direito privado.

16. DO REGIME DE EXECUÇÃO

16.1. Os serviços serão executados sob o regime de execução indireta, empreitada por preço unitário, atendidas as especificações fornecidas pelo Contratante, devendo a Contratada adotar as medidas para assegurar um controle de qualidade adequado.

17. DO VALOR GLOBAL ESTIMADO

PREFEITURA MUNICIPAL DE PENALVA/MA
COMISSÃO PERMANENTE DE LICITAÇÃO - CPL
PREGÃO ELETRÔNICO Nº 31/2022(SRP)
EDITAL

- 17.1. Estima-se o valor total da contratação do objeto em **R\$ 186.032,53 (cento e oitenta e seis mil, trinta e dois reais e cinquenta e três centavos)**, conforme relatório de cotação de preços nos autos.
- 17.2. No valor acima estão incluídos todos os custos diretos e indiretos e outros necessários ao cumprimento integral do objeto da contratação.
- 17.3. Os preços permanecerão fixos e irrevogáveis durante a vigência do presente Contrato.

18. DA DOTAÇÃO ORÇAMENTÁRIA

- 18.1. As despesas relativas às aquisições decorrentes desta licitação correrão à conta de recursos consignados no Orçamento Geral da Prefeitura Municipal de Penalva/MA.
- 18.2. Na licitação para registro de preços não é necessário indicar a dotação orçamentária, que somente será exigida para a formalização do contrato ou instrumento hábil, consoante o Art. 6º § 2º, do Decreto Municipal nº 05/2017.

19.1. DO RECEBIMENTO DOS SERVIÇOS

- 19.1. O recebimento dos serviços dar-se-á da seguinte forma:
- 19.1.1. Provisoriamente: em até 5 (cinco) dias úteis, contados da data da comunicação, por escrito, da execução dos serviços pela Contratada, mediante a lavratura de termo de recebimento provisório assinado pelas partes, após a realização de vistoria pela Fiscalização;
- 19.1.2. Definitivamente: em até 10 (dez) dias úteis, contados do termo de recebimento provisório, mediante a lavratura de termo de recebimento definitivo, que será assinado pelas partes.
- 19.2. Se no recebimento provisório ou após ele, for identificada qualquer falha na execução, cuja responsabilidade seja atribuída à Contratada, o prazo para a efetivação do recebimento definitivo será interrompido, recomeçando sua contagem após o saneamento das impropriedades detectadas;
- 19.3. O recebimento provisório ou definitivo não exclui a responsabilidade civil da Contratada pela solidez e segurança dos serviços e dos materiais empregados.

20. DA GARANTIA DE EXECUÇÃO

- 20.1. Não haverá exigência de garantia de execução para a presente contratação.

21. DA LIQUIDAÇÃO E PAGAMENTO

- 21.1. A Contratada deverá emitir a respectiva nota fiscal em conformidade com os preços contratados, contendo informações necessárias à conferência dos serviços prestados.
- 21.2. O atesto do documento de cobrança será emitido pelo fiscal do Contrato após a análise e conferência deste, desde que este não apresente nenhum tipo de pendência, em até 05 (cinco) dias úteis, a contar da data de protocolização da nota fiscal.
- 21.3. Caso o documento de cobrança apresente erro ou inconsistência em seu faturamento, cobrança indevida, ou se este estiver fora da especificação informada pela Contratante, este será devolvido dentro do prazo para atesto do documento de cobrança, interrompendo-o quando da devolução, devendo a Contratada encaminhar nova cobrança para o devido atesto.
- 21.4. O pagamento será efetuado em até 30 (trinta) dias consecutivos, contados a partir do primeiro dia útil após o atesto do documento de cobrança.

PREFEITURA MUNICIPAL DE PENALVA/MA
COMISSÃO PERMANENTE DE LICITAÇÃO - CPL
PREGÃO ELETRÔNICO Nº 31/2022(SRP)
EDITAL

21.5. No caso de eventual atraso de pagamento, desde que a Contratada não tenha concorrido de alguma forma para tanto, será devida compensação financeira, que será calculada, mediante a aplicação da seguinte fórmula:

$$EM = I \times N \times VP$$

Na qual:

EM = Encargos moratórios;

N = Número de dias entre a data prevista para o pagamento e a do efetivo pagamento;

VP = Valor da parcela a ser paga.

I = Índice de compensação financeira = 0,00016438, assim apurado:

$I = (TX)/I = (6/100)/365$, onde: I=0,00016438; TX=Percentual da taxa anual = 6%

22. GESTÃO E FISCALIZAÇÃO CONTRATUAL

22.1. O acompanhamento e a fiscalização desta contratação serão de responsabilidade do servidor Olímpio Ferreira Ramos Júnior, Engenheiro Civil, CONFEA/CREA nº 1114245151, designado pela Contratante, cabendo a este registrar todas as ocorrências verificadas durante a execução da contratação, gerando relatório de execução contratual (conformidade dos serviços prestados de acordo com os termos contratuais), determinando o que for necessário à regularização das faltas ou defeitos observados, com fundamento no §1º, art. 66 da Lei nº 8.666/93.

22.2. As decisões e providências que ultrapassarem a competência da fiscalização deverão ser solicitadas ao Gestor, em tempo hábil, para adoção das medidas convenientes.

22.3. A comunicação entre a fiscalização e a Contratada será por meio escrito, sempre que se entender necessário o registro de ocorrência relacionada com a execução da contratação.

22.4. O acompanhamento e a fiscalização da execução do contrato consistem na verificação da conformidade da prestação dos serviços e da alocação dos recursos necessários, de forma a assegurar o perfeito cumprimento do contrato, devendo ser exercido pelo gestor do contrato, que será auxiliado pelo agente fiscalizador.

22.5. A fiscalização caberá o ateste das faturas dos serviços prestados, desde que cumpridas as exigências estabelecidas no Contrato e no Edital de licitação com seus anexos.

23. DO REEQUILÍBRIO E REAJUSTE

23.1. Eventual reequilíbrio econômico-financeiro, para restabelecer relação que as partes pactuaram inicialmente sobre os encargos do contratado e a retribuição da Administração, poderá ser solicitado pela Contratada, observando o previsto no art. 65, inciso II, d e §5º, da Lei nº 8.666/93.

24. DAS OBRIGAÇÕES DA CONTRATADA

24.1. A Contratada se obriga a satisfazer aos requisitos e atender a todas as exigências e condições a seguir estabelecidas:

- a) Executar fielmente o contrato a ser firmado, em conformidade com as cláusulas avençadas e normas vigentes, de forma a não interferir no bom andamento da rotina de funcionamento das unidades prediais;
- b) Receber os valores contratuais devidos pela execução dos serviços, desde que cumpridas todas as formalidades e exigências estabelecidas no Contrato;

PREFEITURA MUNICIPAL DE PENALVA/MA
COMISSÃO PERMANENTE DE LICITAÇÃO - CPL
PREGÃO ELETRÔNICO Nº 31/2022(SRP)
EDITAL

- c) Cumprir todas as orientações do gestor do contrato e as obrigações contratuais, para o fiel desempenho das atividades específicas;
- d) Sujeitar-se à mais ampla e irrestrita fiscalização por parte da Contratante, prestando todos os esclarecimentos solicitados, de forma clara, concisa e lógica, atendendo prontamente às reclamações formuladas;
- e) Arcar com as reclamações levadas ao seu conhecimento por parte da fiscalização do contrato a ser firmado, cuidando imediatamente das providências necessárias para a correção, evitando repetição de fatos;
- f) Relatar toda e qualquer irregularidade observada em função da prestação dos serviços licitados;
- g) Assumir a responsabilidade por todos os encargos previdenciários e obrigações sociais previstos na legislação social e trabalhista em vigor, obrigando-se a saldá-los na época própria, uma vez que seus empregados não manterão nenhum vínculo empregatício com a Contratada;
- h) Assumir, também, a responsabilidade por todas as providências e obrigações estabelecidas na legislação específica de acidentes do trabalho, quando forem vítimas os seus empregados na execução dos serviços ou em conexão com eles, ainda que ocorridos nas dependências das unidades pertencentes a Contratante;
- i) Responder por quaisquer danos causados diretamente a bens de propriedade da Contratante, quando ocasionados pelos empregados da empresa durante a realização do evento;
- j) Manter, ainda, seus empregados identificados por crachá e uniforme quando em trabalho, devendo substituí-los, imediatamente, caso sejam considerados inconvenientes à boa ordem e às normas disciplinares do órgão;
- k) Arcar com as despesas decorrentes de qualquer infração praticada por seus empregados, quando da realização dos serviços;
- l) Comunicar ao fiscal do contrato, por escrito, qualquer anormalidade ou impropriedade verificada e prestar os esclarecimentos necessários, para deliberação e mudança dos detalhes por parte da Contratada, durante a fase de planejamento do evento;
- m) Manter, em compatibilidade com as obrigações a serem assumidas e com as exigências deste Edital, todas as condições de habilitação e qualificação exigidas no processo, durante a vigência contratual;
- n) Zelar pela perfeita execução dos serviços, sanando as falhas eventuais, imediatamente após sua verificação;
- o) Prestar os serviços de forma meticulosa e constante, mantendo o local do evento sempre em perfeita ordem;
- p) A empresa deverá manter preposto responsável pela execução do contrato, aceito pelo gestor do mesmo, durante o período de sua vigência, para representá-la sempre que for preciso;
- q) Realizar todas as transações comerciais necessárias à execução dos serviços contratados exclusivamente em seu próprio nome.

25. DAS OBRIGAÇÕES DA CONTRATANTE

25.1. A Contratante obrigar-se-á a:

- a) Proporcionar livre acesso aos técnicos da Contratada, desde que devidamente identificados, às suas dependências e equipamentos, quando se fizer premente e necessário ao bom andamento e prestação do serviço em apreço;

PREFEITURA MUNICIPAL DE PENALVA/MA
COMISSÃO PERMANENTE DE LICITAÇÃO - CPL
PREGÃO ELETRÔNICO Nº 31/2022(SRP)
EDITAL

- b) Prestar, por escrito, as informações e os esclarecimentos que venham a ser solicitados pela Contratada durante o prazo de vigência do contrato;
- c) Levar ao conhecimento da Contratada, por escrito, qualquer fato extraordinário ou anormal que ocorrer na execução do objeto desta proposição, bem como imperfeições, falhas ou irregularidades constatadas no objeto pactuado, para que sejam adotadas as medidas corretivas necessárias;
- d) Rejeitar, no todo ou em parte, serviço ou fornecimento executado em desacordo com esta proposição;
- e) Exigir o imediato afastamento e substituição de qualquer empregado ou preposto que não mereça confiança no trato do serviço, que produza complicações para a fiscalização, que adote postura inconveniente ou incompatível com o exercício das funções que lhe foram atribuídas;
- f) Efetuar o pagamento pelo objeto pactuado, desde que cumpridas todas as formalidades e exigências pactuadas.

26. DAS SANÇÕES ADMINISTRATIVAS

26.1. No caso de inexecução, total ou parcial, dos serviços contratados, a Contratante poderá, garantida a ampla defesa e o contraditório, aplicar as sanções administrativas previstas na Lei Federal nº 10.520/2002 e na Lei Federal nº 8.666/1993.

26.2. O atraso injustificado no cumprimento de qualquer obrigação, sujeitará a Contratada à aplicação de multa moratória diária de 0,02% (dois centésimos por cento) sobre o valor do Contrato, a juízo da Administração, até o limite de 10% (dez por cento), garantida a ampla defesa e o contraditório.

26.3. Além das multas aludidas nos itens anteriores, a Contratante poderá aplicar as seguintes sanções à Contratada, garantida a prévia e ampla defesa, nas hipóteses de inexecução total ou parcial deste Contrato, com descumprimento total ou parcial das responsabilidades assumidas, sobretudo quanto às obrigações e encargos previdenciários, sociais e trabalhistas, podendo culminar em rescisão contratual:

- a) advertência;
- b) multa compensatória de 10% (dez por cento) sobre o valor total do Contrato;
- c) suspensão temporária de participar em licitação e impedimento de contratar com a Administração, por prazo não superior a 02 (dois) anos;
- d) declaração de inidoneidade para licitar ou contratar com a Administração Pública enquanto perdurarem os motivos determinantes da punição ou até que seja promovida a reabilitação perante a própria autoridade que aplicou a penalidade.

26.4. As sanções previstas nas alíneas “a”, “c” e “d” poderão ser aplicadas conjuntamente com a prevista na alínea “b”.

26.5. Caberá à Fiscalização propor a aplicação das penalidades previstas, mediante relatório circunstanciado, apresentando provas que justifiquem a proposição.

26.6. As multas deverão ser recolhidas no prazo de 15 (quinze) dias consecutivos contados da data da notificação, em conta bancária a ser informada pela Administração.

26.7. O valor da multa poderá ser descontado dos pagamentos ou cobrado diretamente da Contratada, amigável ou judicialmente.

26.8. Na hipótese da Contratada ensejar o retardamento da execução do objeto deste Contrato, não mantiver a proposta, falhar ou fraudar na execução dos serviços, comportar-se de modo inidôneo ou cometer fraude fiscal, garantido o direito prévio da citação e da ampla defesa, ficará impedida de licitar e contratar com a Administração, pelo prazo de até 05 (cinco) anos, enquanto perdurarem os motivos determinantes da punição



PREFEITURA MUNICIPAL DE PENALVA/MA
COMISSÃO PERMANENTE DE LICITAÇÃO - CPL
PREGÃO ELETRÔNICO N° 31/2022(SRP)
EDITAL

ou até que seja promovida a reabilitação perante a própria autoridade que aplicou a penalidade, consoante previsto no art. 7º da Lei Federal nº 10.520/2002.

26.9. O descumprimento reiterado das disposições acima e a manutenção da Contratada em situação irregular perante as obrigações fiscais, trabalhistas e previdenciárias implicarão rescisão contratual, sem prejuízo da aplicação das penalidades e demais cominações legais.

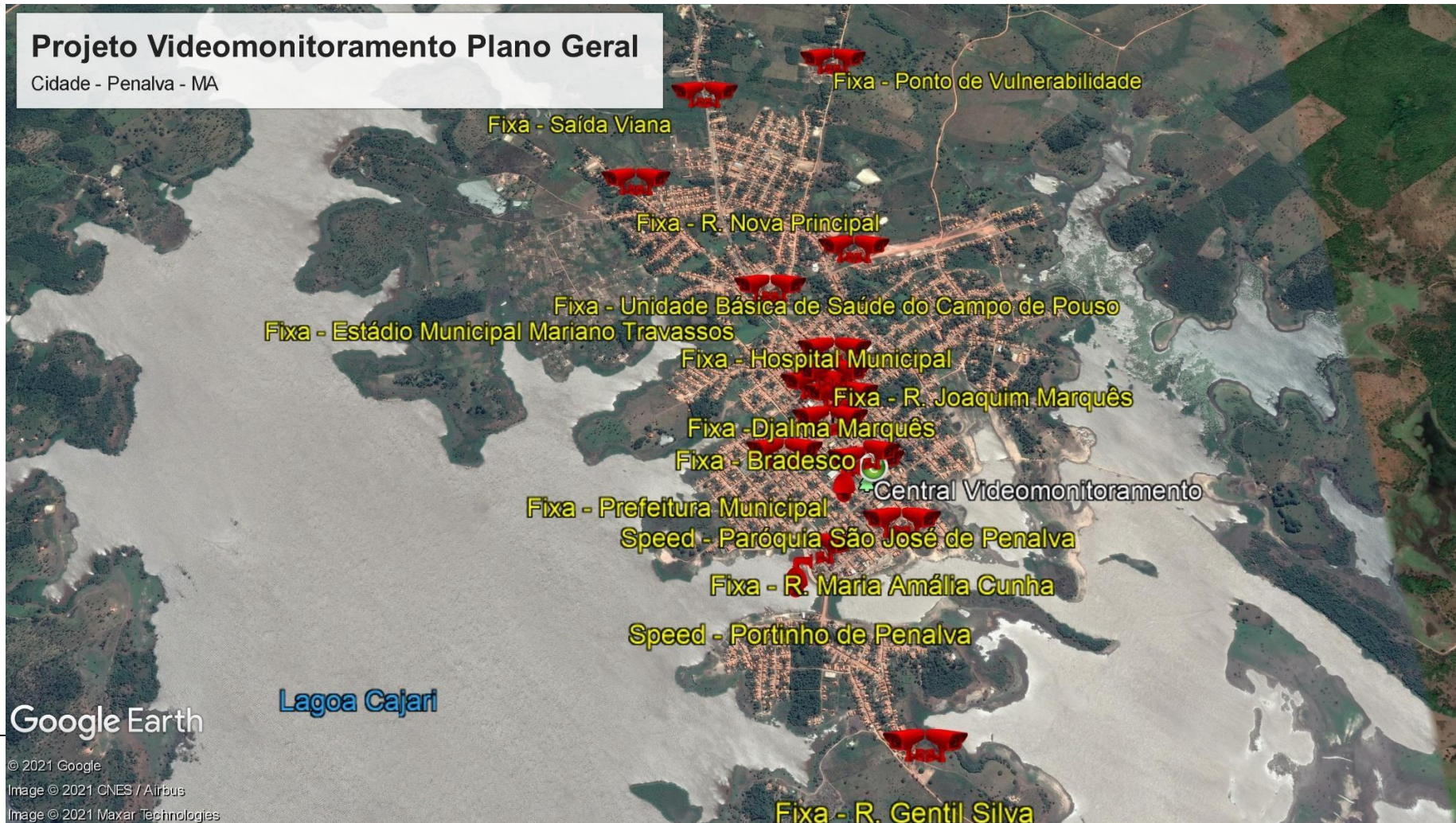



PREFEITURA MUNICIPAL DE PENALVA/MA
COMISSÃO PERMANENTE DE LICITAÇÃO - CPL
PREGÃO ELETRÔNICO Nº 31/2022(SRP)
EDITAL



Speed - Portinho de Penalva

01 Câmera Speed Dome IP
01 Câmera IP

Speed - Portinho de Penalva



PREFEITURA MUNICIPAL DE PENALVA/MA
COMISSÃO PERMANENTE DE LICITAÇÃO - CPL
PREGÃO ELETRÔNICO Nº 31/2022(SRP)
EDITAL





PREFEITURA MUNICIPAL DE PENALVA/MA
COMISSÃO PERMANENTE DE LICITAÇÃO - CPL
PREGÃO ELETRÔNICO Nº 31/2022(SRP)
EDITAL

Estádio Municipal Mariano Travassos

02 Câmera IP



Unidade Básica de Saúde do Campo de Pouso

Google Earth

© 2021 Google
Image © 2021 CNES / Airbus

R. do Campo



PREFEITURA MUNICIPAL DE PENALVA/MA
COMISSÃO PERMANENTE DE LICITAÇÃO - CPL
PREGÃO ELETRÔNICO Nº 31/2022(SRP)
EDITAL

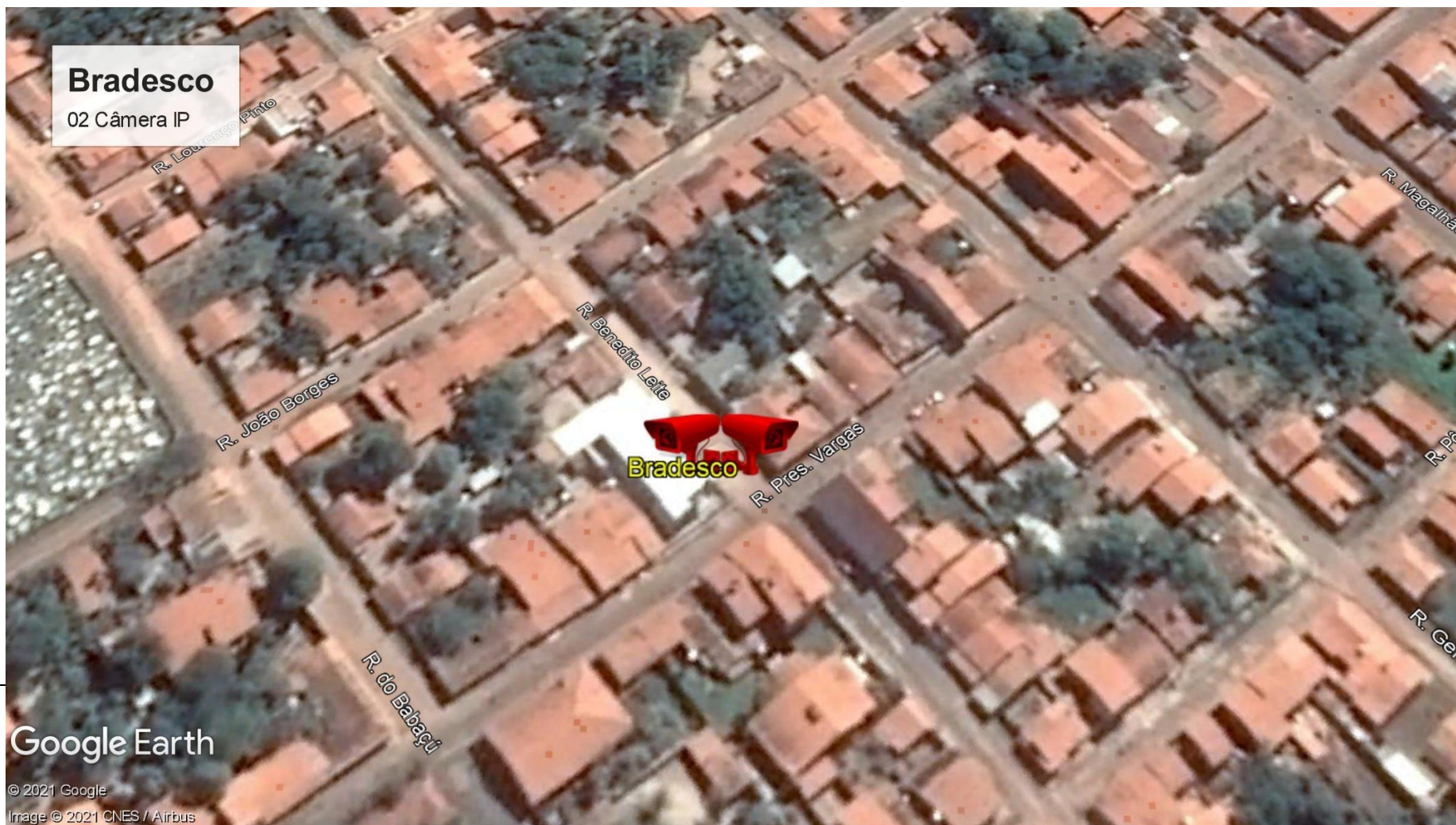



PREFEITURA MUNICIPAL DE PENALVA/MA
COMISSÃO PERMANENTE DE LICITAÇÃO - CPL
PREGÃO ELETRÔNICO Nº 31/2022(SRP)
EDITAL







PREFEITURA MUNICIPAL DE PENALVA/MA
COMISSÃO PERMANENTE DE LICITAÇÃO - CPL
PREGÃO ELETRÔNICO Nº 31/2022(SRP)
EDITAL





PREFEITURA MUNICIPAL DE PENALVA/MA
COMISSÃO PERMANENTE DE LICITAÇÃO - CPL
PREGÃO ELETRÔNICO Nº 31/2022(SRP)
EDITAL







PREFEITURA MUNICIPAL DE PENALVA/MA
COMISSÃO PERMANENTE DE LICITAÇÃO - CPL
PREGÃO ELETRÔNICO Nº 31/2022(SRP)
EDITAL





PREFEITURA MUNICIPAL DE PENALVA/MA
COMISSÃO PERMANENTE DE LICITAÇÃO - CPL
PREGÃO ELETRÔNICO Nº 31/2022(SRP)
EDITAL







PREFEITURA MUNICIPAL DE PENALVA/MA
COMISSÃO PERMANENTE DE LICITAÇÃO - CPL
PREGÃO ELETRÔNICO Nº 31/2022(SRP)
EDITAL





PREFEITURA MUNICIPAL DE PENALVA/MA
COMISSÃO PERMANENTE DE LICITAÇÃO - CPL
PREGÃO ELETRÔNICO Nº 31/2022(SRP)
EDITAL





PREFEITURA MUNICIPAL DE PENALVA/MA
COMISSÃO PERMANENTE DE LICITAÇÃO - CPL
PREGÃO ELETRÔNICO N° 31/2022(SRP)
EDITAL



Google Earth

© 2021 Google
Image © 2021 CNES / Airbus



PREFEITURA MUNICIPAL DE PENALVA/MA
COMISSÃO PERMANENTE DE LICITAÇÃO - CPL
PREGÃO ELETRÔNICO Nº 31/2022(SRP)
EDITAL



PREFEITURA MUNICIPAL DE PENALVA/MA
COMISSÃO PERMANENTE DE LICITAÇÃO - CPL
PREGÃO ELETRÔNICO Nº 31/2022(SRP)
EDITAL



PREFEITURA MUNICIPAL DE PENALVA/MA
COMISSÃO PERMANENTE DE LICITAÇÃO - CPL
PREGÃO ELETRÔNICO Nº 31/2022 (SRP)
EDITAL

ANEXO II – MINUTA DA ATA DE REGISTRO DE PREÇOS DO PREGÃO ELETRÔNICO Nº __/20__

O Município de Penalva/MA, inscrito no CNPJ sob o nº 06.179.402/0001-81, com sede à Praça Dr. José Joaquim Marques, nº 222, Centro, Penalva/MA, doravante denominado Município, neste ato representado pela Comissão Permanente de Licitação-CPL, enquanto Órgão Gerenciador, conforme Portaria nº 038/2017-GAPRE/PENALVA, considerando o julgamento do **Pregão Eletrônico nº 31/2022 (SRP), Processo Administrativo nº 006/2022-SINFROURB**, resolve registrar os preços da empresa qualificada nesta Ata, de acordo com a classificação por ela alcançada e nas quantidades cotadas, atendendo as condições previstas no edital, sujeitando-se as partes às normas constantes na Lei Federal nº 8.666, de 21 de junho de 1993 e suas alterações, no Decreto Municipal nº 05/2017, de 02 de janeiro de 2017, e em conformidade com as disposições a seguir:

1. DO OBJETO

1.1. A presente Ata tem por objeto o registro de preços para a eventual **contratação de pessoa jurídica para implantação de sistema de videomonitoramento urbano com fornecimento de equipamentos, peças, componentes e mão-de-obra para o Município de Penalva/MA**, especificada nos itens do Termo de Referência, Anexo I do **Pregão Eletrônico nº 31/2022 (SRP)**, que é parte integrante desta Ata, assim como a proposta vencedora, independentemente de transcrição.

2. DO ÓRGÃO GERENCIADOR E PARTICIPANTE

2.1. O Órgão Gerenciador da Ata é a Comissão Permanente de Licitação – CPL, conforme Portaria nº 038/2017-GAPRE/PENALVA.

2.2. Participa do registro de preços a Secretaria Municipal de Infraestrutura, Obras e Urbanismo - SINFROURB.

3. DOS PREÇOS, ESPECIFICAÇÕES E QUANTITATIVOS

3.1. O preço registrado, as especificações do objeto, a quantidade, fornecedor(es) e as demais condições ofertadas na(s) proposta(s) são as que seguem:

| | | | | | |
|-------------------------------|----------------------|-------------|--------------|-----------------------|--------------------|
| EMPRESA: | | | | | |
| CNPJ: | | | | | |
| ENDEREÇO: | | | | | |
| E-MAIL: | | | | TELEFONE: () | |
| REPRESENTANTE LEGAL: | | | | | |
| RG: | | | CPF: | | |
| LOTE ÚNICO | | | | | |
| ITEM | ESPECIFICAÇÃO | UNID | QUANT | VALOR UNITÁRIO | VALOR TOTAL |
| | | | | | |
| VALOR TOTAL REGISTRADO | | | | | |

4. DA ADESÃO À ATA DE REGISTRO DE PREÇOS

4.1. Não houve previsão de quantitativos para adesão na licitação, consoante os Acórdãos nº 855/2013-TCU-Plenário, 2037/2019-TCU-Plenário e 224/2020-TCU-Plenário

PREFEITURA MUNICIPAL DE PENALVA/MA
COMISSÃO PERMANENTE DE LICITAÇÃO - CPL
PREGÃO ELETRÔNICO Nº 31/2022 (SRP)
EDITAL

5. VALIDADE DA ATA

5.1. A validade da Ata de Registro de Preços será de 12 (doze) meses, a partir da sua assinatura, não podendo ser prorrogada, conforme dispõe o artigo 15, § 3º, inciso III, da Lei Federal nº 8.666/1993 c/c Art. 11 do Decreto Municipal nº 05/2017.

6. REVISÃO E CANCELAMENTO

6.1. A Administração realizará pesquisa de mercado periodicamente, em intervalos não superiores a 180 (cento e oitenta) dias, a fim de verificar a vantajosidade dos preços registrados nesta Ata.

6.2. Os preços registrados poderão ser revistos em decorrência de eventual redução dos preços praticados no mercado ou de fato que eleve o custo do objeto registrado, cabendo à Administração promover as negociações junto ao(s) fornecedor(es).

6.3. Quando o preço registrado se tornar superior ao preço praticado no mercado por motivo superveniente, a Administração convocará o(s) fornecedor(es) para negociar(em) a redução dos preços aos valores praticados pelo mercado.

6.4. O fornecedor que não aceitar reduzir seu preço ao valor praticado pelo mercado será liberado do compromisso assumido, sem aplicação de penalidade.

6.4.1. A ordem de classificação dos fornecedores que aceitarem reduzir seus preços aos valores de mercado observará a classificação original.

6.5. Quando o preço de mercado se tornar superior aos preços registrados e o fornecedor não puder cumprir o compromisso, o órgão gerenciador poderá:

6.5.1. Liberar o fornecedor do compromisso assumido, caso a comunicação ocorra antes do pedido de fornecimento, e sem aplicação da penalidade se confirmada a veracidade dos motivos e comprovantes apresentados; e

6.5.2. Convocar os demais fornecedores para assegurar igual oportunidade de negociação.

6.6. Não havendo êxito nas negociações, o órgão gerenciador deverá proceder à revogação desta ata de registro de preços, adotando as medidas cabíveis para obtenção da contratação mais vantajosa.

6.7. O registro do fornecedor será cancelado quando:

6.7.1. Descumprir as condições da ata de registro de preços;

6.7.2. Não retirar a nota de empenho ou instrumento equivalente no prazo estabelecido pela Administração, sem justificativa aceitável;

6.7.3. Não aceitar reduzir o seu preço registrado, na hipótese deste se tornar superior àqueles praticados no mercado; ou

PREFEITURA MUNICIPAL DE PENALVA/MA
COMISSÃO PERMANENTE DE LICITAÇÃO - CPL
PREGÃO ELETRÔNICO Nº 31/2022 (SRP)
EDITAL

6.7.4. Sofrer sanção administrativa cujo efeito torne-o proibido de celebrar contrato administrativo, alcançando o órgão gerenciador e órgão (s) participante(s).

6.8. O cancelamento de registros nas hipóteses previstas nos itens 5.7.1, 5.7.2 e 5.7.4 será formalizado por despacho do órgão gerenciador, assegurado o contraditório e a ampla defesa.

6.9. O cancelamento do registro de preços poderá ocorrer por fato superveniente, decorrente de caso fortuito ou força maior, que prejudique o cumprimento da ata, devidamente comprovados e justificados:

6.9.1. Por razão de interesse público; ou

6.9.2. A pedido do fornecedor.

7. DAS PENALIDADES

7.1. O descumprimento da Ata de Registro de Preços ensejará aplicação das penalidades estabelecidas no Edital.

7.2. As sanções do item acima também se aplicam aos integrantes do cadastro de reserva, em pregão para registro de preços que, convocados, não honrarem o compromisso assumido injustificadamente, nos termos do art. 49, §1º do Decreto nº 10.024/2019.

7.3. É da competência do órgão gerenciador a aplicação das penalidades decorrentes do descumprimento do pactuado nesta ata de registro de preço (art. 4º, inciso IX, do Decreto Municipal nº 05/2017), exceto nas hipóteses em que o descumprimento disser respeito às contratações dos órgãos participantes, caso no qual caberá ao respectivo órgão participante a aplicação da penalidade (Art. 5º, Parágrafo Único, do Decreto Municipal nº 05/2017).

7.4. O órgão participante deverá comunicar ao órgão gerenciador qualquer das ocorrências previstas no art. 19 do Decreto Municipal nº 05/2017, dada a necessidade de instauração de procedimento para cancelamento do registro do fornecedor.

8. CONDIÇÕES GERAIS

8.1. As condições gerais do fornecimento, tais como os prazos para entrega e recebimento do objeto, as obrigações da Administração e do fornecedor registrado, penalidades e demais condições do ajuste, encontram-se definidos no Termo de Referência, anexo do Edital.

8.2. É vedado efetuar acréscimos nos quantitativos fixados nesta ata de registro de preços, inclusive o acréscimo de que trata o § 1º do art. 65 da Lei Federal nº 8.666/93, nos termos do art. 11, § 1º do Decreto Municipal nº 05/2017.

8.3. A ata de realização da sessão pública do pregão, contendo a relação dos licitantes que aceitarem cotar os bens ou serviços com preços iguais ao do licitante vencedor do certame, será anexada a esta Ata de Registro de Preços, nos termos do art. 10, §4º do Decreto Municipal nº 05/20217.

9. CONDIÇÕES GERAIS



PREFEITURA MUNICIPAL DE PENALVA/MA
COMISSÃO PERMANENTE DE LICITAÇÃO - CPL
PREGÃO ELETRÔNICO Nº 31/2022 (SRP)
EDITAL

9.1. A fiscalização da execução do objeto será efetuada pelo servidor ou comissão, designado pelo órgão participante, na forma estabelecida no Termo de Referência, anexo do Edital.

Para firmeza e validade do pactuado, a presente Ata foi lavrada em 02 (duas) vias de igual teor, que, depois de lida e achada em ordem, vai assinada pelas partes.

Penalva (MA), __ de _____ de 20__.

Pela Comissão Permanente de Licitação – CPL

Pelo Fornecedor Registrado

PREFEITURA MUNICIPAL DE PENALVA/MA
COMISSÃO PERMANENTE DE LICITAÇÃO - CPL
PREGÃO ELETRÔNICO Nº 31/2022 (SRP)
EDITAL

ANEXO III – MINUTA DO CONTRATO ADMINISTRATIVO Nº ___/20__

**TERMO DE CONTRATO DE FORNECIMENTO,
QUE FAZEM ENTRE SI O MUNICÍPIO DE
PENALVA/MA E A EMPRESA _____,
NA FORMA ABAIXO:**

O Município de Penalva/MA, pessoa jurídica de direito público interno, sediada na Praça Dr. José Joaquim Marques, nº 222, Centro, nesta cidade, inscrito no CNPJ sob o nº 06.179.402/0001-81, doravante denominado CONTRATANTE, neste ato representado por, _____, Prefeito Municipal, portador do RG nº _____ e CPF nº _____ e a empresa _____, inscrita no CNPJ sob o nº _____, com sede na _____, doravante denominada CONTRATADA, neste ato representada por, _____, (qualificação), portador(a) do RG nº _____ e CPF nº _____, têm, entre si, ajustado o presente Contrato de Fornecimento, resultante do Pregão Eletrônico nº 31/2022 (SRP) e da Ata de Registro de Preços nº ___/20__, formalizada nos autos do Processo Administrativo nº 006/2022-SINFROURB, com fundamento na Lei Federal nº 10.520/2002 e, subsidiariamente, na Lei Federal nº 8.666/1993 e alterações posteriores, aplicando-se as demais normas regulamentares pertinentes à espécie, mediante as seguintes cláusulas e condições:

1. CLÁUSULA PRIMEIRA – OBJETO.

1.1. O objeto do presente Termo de Contrato é a **contratação de pessoa jurídica para implantação de sistema de videomonitoramento urbano com fornecimento de equipamentos, peças, componentes e mão-de-obra pelo para o Município de Penalva/MA**, conforme especificações e quantitativos estabelecidos no Termo de Referência, anexo do Edital.

1.2. Este Termo de Contrato vincula-se ao Edital do Pregão, identificado no preâmbulo e à proposta vencedora, independentemente de transcrição.

2. CLÁUSULA SEGUNDA – VIGÊNCIA.

2.1. O prazo de vigência deste Termo de Contrato terá início na data de ___/___/_____ e encerramento em ___/___/_____.

3. CLÁUSULA TERCEIRA – PREÇO.

3.1. O valor do presente Termo de Contrato é de R\$ _____ (_____), conforme proposta de preços da CONTRATADA abaixo especificada:

| LOTE ÚNICO | | | | | |
|-------------|---------------|------|-------|----------------|-------------|
| ITEM | ESPECIFICAÇÃO | UNID | QUANT | VALOR UNITÁRIO | VALOR TOTAL |
| | | | | | |
| VALOR TOTAL | | | | | |

3.2. No valor acima estão incluídas todas as despesas ordinárias diretas e indiretas decorrentes da execução contratual, inclusive tributos e/ou impostos, encargos sociais, trabalhistas, previdenciários, fiscais e comerciais

PREFEITURA MUNICIPAL DE PENALVA/MA
COMISSÃO PERMANENTE DE LICITAÇÃO - CPL
PREGÃO ELETRÔNICO Nº 31/2022 (SRP)
EDITAL

incidentes, taxa de administração, frete, seguro e outros necessários ao cumprimento integral do objeto da contratação.

4. CLÁUSULA QUARTA – DOTAÇÃO ORÇAMENTÁRIA.

4.1. As despesas decorrentes desta contratação estão programadas em dotação orçamentária própria, prevista no orçamento da Prefeitura Municipal de Penalva/MA para o exercício vigente, na classificação abaixo:

| | |
|----------------------|--|
| Unidade Orçamentária | |
| Fonte de Recurso | |
| Função Programática | |
| Categoria Econômica | |

5. CLÁUSULA QUINTA – PAGAMENTO.

5.1. O prazo para pagamento e demais condições a ele referentes encontram-se no Termo de Referência.

6. CLÁUSULA SEXTA – REAJUSTE.

6.1. Os preços não sofrerão reajustes.

7. CLÁUSULA SÉTIMA – GARANTIA DE EXECUÇÃO.

7.1. Não haverá exigência de garantia de execução para a presente contratação.

8. CLÁUSULA OITAVA - ENTREGA E RECEBIMENTO DO OBJETO.

8.1. As condições de entrega e recebimento do objeto são aquelas previstas no Termo de Referência, anexo ao Edital.

9. CLÁUSULA NONA – FISCALIZAÇÃO.

9.1. A fiscalização da execução do objeto será efetuada pelo servidor ou comissão _____ (nome, cargo, matrícula e CPF), designado pela CONTRATANTE, na forma estabelecida no Termo de Referência, anexo do Edital.

10. CLÁUSULA DÉCIMA – OBRIGAÇÕES DA CONTRATANTE E DA CONTRATADA.

10.1. As obrigações da CONTRATANTE e da CONTRATADA são aquelas previstas no Termo de Referência, anexo do Edital.

11. CLÁUSULA DÉCIMA PRIMEIRA – SANÇÕES ADMINISTRATIVAS.

11.1. As sanções referentes à execução do contrato são aquelas previstas no Termo de Referência, anexo do Edital.

12. CLÁUSULA DÉCIMA SEGUNDA – RESCISÃO.

12.1. O presente termo de contrato poderá ser rescindido:

PREFEITURA MUNICIPAL DE PENALVA/MA
COMISSÃO PERMANENTE DE LICITAÇÃO - CPL
PREGÃO ELETRÔNICO Nº 31/2022 (SRP)
EDITAL

12.1.1. Por ato unilateral e escrito da Administração, nas situações previstas nos incisos I a XII e XVII do art. 78 da Lei nº 8.666, de 1993, e com as consequências indicadas no art. 80 da mesma Lei, sem prejuízo da aplicação das sanções previstas no Termo de Referência, anexo do Edital;

12.1.2. Amigavelmente, nos termos do art. 79, inciso II, da Lei nº 8.666, de 1993.

12.2. Os casos de rescisão contratual serão formalmente motivados, assegurando-se à CONTRATADA o direito à prévia e ampla defesa.

12.3. A CONTRATADA reconhece os direitos da CONTRATANTE em caso de rescisão administrativa prevista no art. 77 da Lei nº 8.666, de 1993.

12.4. O termo de rescisão será precedido de relatório indicativo dos seguintes aspectos, conforme o caso:

12.4.1. Balanço dos eventos contratuais já cumpridos ou parcialmente cumpridos;

12.4.2. Relação dos pagamentos já efetuados e ainda devidos;

12.4.3. Indenizações e multas.

13. CLÁUSULA DÉCIMA TERCEIRA – VEDAÇÕES.

13.1. É vedado à CONTRATADA:

13.1.1. Caucionar ou utilizar este Termo de Contrato para qualquer operação financeira;

13.1.2. Interromper a execução contratual sob alegação de inadimplemento por parte da CONTRATANTE, salvo nos casos previstos em lei.

14. CLÁUSULA DÉCIMA QUARTA – ALTERAÇÕES.

14.1. Eventuais alterações contratuais reger-se-ão pela disciplina do art. 65 da Lei nº 8.666, de 1993.

14.2. É vedado efetuar acréscimos de que trata o § 1º do Art. 65 da Lei Federal nº 8.666/93 nos quantitativos fixados neste Contrato e inclusos na Ata de Registro de Preços.

14.3. A supressão resultante de acordo celebrado entre as partes contratantes poderá exceder o limite de 25% (vinte e cinco por cento) do valor inicial atualizado do contrato.

15. CLÁUSULA DÉCIMA QUINTA - DOS CASOS OMISSOS.

15.1. Os casos omissos serão decididos pela CONTRATANTE, segundo as disposições contidas na Lei nº 8.666, de 1993, na Lei nº 10.520, de 2002 e demais normas federais de licitações e contratos administrativos e, subsidiariamente, segundo as disposições contidas na Lei nº 8.078, de 1990 (Código de Defesa do Consumidor) e normas e princípios gerais dos contratos.



PREFEITURA MUNICIPAL DE PENALVA/MA
COMISSÃO PERMANENTE DE LICITAÇÃO - CPL
PREGÃO ELETRÔNICO Nº 31/2022 (SRP)
EDITAL

16. CLÁUSULA DÉCIMA SEXTA – PUBLICAÇÃO.

16.1. Incumbirá à CONTRATANTE providenciar a publicação deste instrumento, por extrato, no Diário Oficial do Município - DOM, no prazo previsto na Lei nº 8.666, de 1993.

17. CLÁUSULA DÉCIMA SÉTIMA – FORO.

17.1. É eleito o Foro da Comarca de Penalva/MA para dirimir os litígios que decorrerem da execução deste Termo de Contrato que não possam ser compostos pela conciliação, conforme art. 55, §2º da Lei nº 8.666/93.

Para firmeza e validade do pactuado, o presente Termo de Contrato foi lavrado em duas (duas) vias de igual teor, que, depois de lido e achado em ordem, vai assinado pelos contraentes.

Penalva/MA, ____ de _____ de 20__.

Responsável legal da CONTRATANTE

Responsável legal da CONTRATADA

TESTEMUNHAS:

ASSINATURA: _____ CPF: _____

ASSINATURA: _____ CPF: _____